# Pyhäjoen Kuulumiset

Lauantaina 14.12.2013 - viikko 50-52

KUVA:JOSEFIINA NUORALA

# Pyhäjoella Virtaa

Kansantaloutemme muotisana ennen finanssikriisiä oli jakovara ja sen käyttö. Jakovarasta puhuttiin aivan tosissaan vielä 2007. Kansantaloutemme näyttikin vahvalta ennen kriisiä ja verotulopohjan murtumista. Veropohja on ohentunut erityisesti yritysten maksamien yhteisöverojen osalta. Kansantaloutemme vaihtotase on kääntynyt alijäämäiseksi. Nyt puheeksi on vaihtunut kestävyysvaje. Kestävyysvajeen aiheuttajana pidetään väestön ikääntymistä, liian suurta kuntahallintoa ja julkista sektoria ylipäänsä. On tultu katumapäälle ja nyt keskustellaan normien purkutalkoista ja suunnitellaan "pakin" laittamista päälle. Olisi ollut parempi "katsoa kuin katua " vanhaa sanalaskua mukaillen.

Pyhäjoen kunnan kuluva vuosi on mennyt kokonaisuutena mukavasti. Haasteita ja vaikeuksiakin on toki ollut. Päällimmäisenä tulee mieleen erityisesti kevään tulva, joka aiheutti vaikean tilanteen monen perheen ja kotitalouden arkeen. Voimme kuitenkin tyydytyksellä todeta, että kaikki säilyivät rytäkästä hengissä ja kaikille on löytynyt koti pään päälle ja jälleenrakennustyöt ovat käynnissä. Kunnan asukasmäärä on kasvanut noin 40 henkilöä ja "Haikara" on vieraillut 44 perheessä tähän mennessä. Toivon vanhemmille mitä parhainta onnea ja jaksamista vaativaan työhön lasten ja nuorten parissa. Uudet kuntalaiset, olette sydämellisesti tervetulleita joukkoomme. Kunnan verotulopohja on kasvanut hieman keskimääräistä enemmän, kiitos kaikille ahkerille "tienestiin" osallistuneille. Kunnan jäsenet ansaitsivat vuonna 2012 noin 63 milj. euroa, jossa kasvua edelliseen vuoteen oli noin 3 %.

Tulevan vuoden talousarviossa kunnan visio ja strategiset päämäärät sekä kärkitoimenpiteet säilyvät pääosin ennallaan. Kunta haluaa säilyttää itsehallinnon ja toimii sen mukaisesti. Kunta ei ole halukas kuntarakennelain mukaisiin kuntajakoa koskeviin selvityksiin eikä kuntajaon muuttamisesta katsota olevan Pyhäjoen kunnan jäsenille ja asukkaille mitään erityistä etua. Kuntaliitoksessa nähdään monia uhkia kunnan jäsenten palveluiden laadun ja saatavuuden näkökulmasta.

Pyhäjoen kunnan talous kiristyy yleisen kuntatalouden kiristymisen myötä. Pyhäjoen kunta kuitenkin etenee vaikeassa toimintaympäristössä laaditun strategian mukaisesti. Kunta on Kasvuvoima -strategian mukaisesti panostanut maanhankintaan ja kaavoitukseen. Toimenpiteillä valmistaudutaan ottamaan vastaan uusia yrityksiä ja asukkaita. Fennovoima Oy:n 5.10.2011 päätös rakentaa ydinvoimala Pyhäjoelle on merkinnyt positiivisia asioita kunnan toimintaan. Juuri nyt eletään jännittäviä aikoja odottaessamme tietoja Fennovoima Oy:n ja Rosatomin laitostoimitussopimuksen edistymisestä. Toivomukseni on, että päätöksen jälkeen voimme edelleen käydä "yhtenä miehenä ja naisena" kuntaamme kehittämään.

Kunnan investointibudjetti on maltillinen. Yppärin koululojen parantaminen on suurin ja keskeisin investointihaaste. Maanhankintaan tarvitaan edelleen resursseja, toisaalta on näköpiirissä myös maanmyynnistä saatavia tuloja. Maanhankinnan onnistuminen on kunnan erittäin tärkeä tavoite. Maanhankinta muodostaa yhdessä kaavoituksen kanssa kunnan kehittämisen kivijalan. Kiitos kaikille Teille, jotka olette myönteisesti suhtautuneet maakauppoihin ja maanvaihtoihin.

Kokonaisuudessaan Pyhäjoen kunnan talous säilyy ylijäämäisenä. Vuosikate ei kuitenkaan riitä investointeihin. Ilahduttavaa on koko "kuntajoukkueen" vahva luottamus ja toiminta kunnan asukkaiden ja kehittämishankkeiden hyväksi. Haluan kiittää luottamushenkilöstöä hyvästä yhteistyöstä ja vastuullisesta kunnan kehittämisestä sekä halusta ja tahdosta sitoutua hyvään kuntatalouden hoitamiseen. Kunnan viran- ja toimenhaltijat ansaitsevat mitä parhaimmat kiitokset taloudellisesta, tehokkaasta ja vaikuttavasta työstä kunnan jäsenten parhaaksi.

Toivon siunattua jouluraua kaikille kuntalaisille sekä onnea ja menestystä vuodelle 2014!

Pyhäjoella 10.12.2013

**Matti Soronen**
kunnanjohtaja

# Joulu perheväen juhla

Ketkä ovat läsnä joulun juhlassa? Kotien joulunviettoon kuuluu monenlaisia tapoja. Ne ovat tulleet mukaan omien lapsuuskotien jouluista ja yhdistyneet uusiinkin tapoihin. Parhaillaan joulu on ollut laajan perheväen yhteinen juhla.

Joulunaikana on keskeistä ollut myös haudoilla vierailut ja kynttilöiden sytytys rakkaiden haudoille. Paljon kynttilöitä on saatu sytyttää myös muualle haudattujen muistomerkillekin. Tuntuu siltä, että poisnukkuneet läheiset ovat aivan erityisesti juuri joulun aikana mielissämme ja sydämissämme. Onhan heidän kanssaan monet yhteiset juhla-ajat ja joulutkin vietetty. Nyt ajallisessa kodissa tuntuu vain heidän paikkansa olevan tyhjä.

Joissakin vanhoissa joululauluissakin on tähän aihepiiriin pysähdytty. Yksi vanhimmista tähän liittyvistä lauluista on **Sakari Topeliuksen** Varpunen Jouluaamuna – laulu. Laulussa muistetaan jo varhain poisnukkunutta pientä tytön velipoikaa ja perheen lasta. Varpusen tuomana viestinä tuo pieni veli on taas läsnä sisaren sydämen tunnoissa.

Joulu nostaa mielemme katsomaan korkeammalle kuin vain tämä ajallinen elämämme on. Viime kädessä tämä katseen kohoaminen ei ole pelkää toivottelua ja tyhjää kaipausta, sillä joulun syvin juhla syntyy, kun saamme taas kuulla, miten taivaasta katsotaan meihin rakastavin taivaallisen Isän silmin. Meille on annettu taivaan lahjana Jeesuslapsi.

Häntä oli jo kauan odotettu. Jo ensimmäinen ihmispari oli saanut kuulla tästä. Jumalalle selkänsä kääntäneille annettiin lupaus vaimon siemenestä, joka olisi kerran voittava synnin ja kuoleman kahleet. Betlehemin jouluyössä tarkkaan lasketulla ajalla tuo lupaus täyttyi ja neitsyt Maria sai synnyttää lapsen, maailman Vapahtajan. Hänen luokseen kutsuttiin paimenet työn keskeltä. He saivat tulla joulujuhlaan, missä heidän sydämensä sai vakuuttua Jumalan Pojan tulosta heidän keskelleen. He saivat liittyä Jumalan perheväen juhlaan ja kiittää Jumalaa heille uskotusta lahjasta.

Meidänkään ei tarvitse jäädä osattomiksi tästä juhlasta. Ei silloinkaan, jos surun tai yksinäisyyden tähden tuo juhla tuntuisi liian vaikealta. Läpi taivaiden meille kaikuu viesti: "Teille on syntynyt Vapahtaja, Hän on Kristus Herra." Meille syntynyt Vapahtaja tuli avaamaan murheen laaksoissa ja raskaiden kuormien alla oleville ja kaikille hänet vastaanottaville taivaan ovet. Meillä on koti, jota ei rakenneta ihmiskäsin ja tästä kodista meitä aina muistetaan ja rakkaudella kannetaan. Ja aivan läheltä seurakunnan keskellä kuuluvasta anteeksiantamuksen sanassa meitä kutsutaan paimenten tavoin osallisiksi Jumalan perheväen juhlasta.

Hyvää ja siunattua Vapahtajamme syntymäjuhlaa

**Jukka Malinen**

## JOULUNAIKA SEURAKUNNASSA

**JOULUAATON HARTAUS** kirkossa ti 24.12. klo 15. Saaren koulun kuorot ja bändi.

**JOULUAAMUN JUMALANPALVELUS** kirkossa ke 25.12. klo 8. Kirkkokuoro.

**TAPANINPÄIVÄN JUMALANPALVELUS** Yppärin rukoushuoneella to 26.12. klo 11. Vanhat harput.

**UUDENVUODENPÄIVÄN JUMALANPALVELUS** Pirttikosken rukoushuoneella ke 1.1. klo 11.

**LOPPIAISEN JUMALANPALVELUS** seimen äärellä ma 6.1. klo 10.

**OLET LÄMPIMÄSTI TERVETULLUT!**

## KUNNANTALO ON SULJETTU 23.-31.12.2013.

Kiinteistöhoitajan päivystysnumero **040 359 6055** toimii normaalisti.

Hyvää joulua ja onnellista uutta vuotta kaikille!

# Lukiolaisen joulutervehdys!

Lahjojen ostamista, joulusiivoilua ja joululauluja sekä leipomista. Jokaisella on oma tapansa virittäytyä joulutunnelmaan. On vielä paljon tekemistä ennen jouluun rauhoittumista. Vietämme juuri kiireisintä aikaa joulusta. Siinä missä toinen juoksee kaupassa lahjoja ostamassa, huhkii toinen mopin varressa. Melkein voisi sanoa, että kiire kuuluu jouluun.

Kaiken jouluhälinän ja kokeiden keskelle on meidän lukiolaistenkin koulupäiviin tullut ripaus joulun tunnelmaa. Aulaan koristeltu joulukuusi sekä kynttelikö ikkunoilla ovat meille lukiolaisille lohtuisa tieto tulevasta lomasta. Niin, siinä missä toiselle joulu on ihana perhejuhla, toiselle se voi tarkoittaa vapauttavaa lomaa koulustressistä.

Jouluna voimme tuntea taantumusta lapsuusaikoihin. Jotkut meistä, aivan vauvasta vaariin, saattavat aloittaa jouluaattonsa katselemalla joulupukin kuumaa linjaa. Toiselle taas pukin saapuminen on joulun suurin juttu. Nämä perinteethän ovat juuri niitä, jotka tuovat jouluna tunnelman.

Jos joulutunnelma ei tänä jouluna ehdi saavuttaa sinua, ei hätää. Voit olla varma, että joulu tulee silti näkymään sinussa. Tiedättehän kaikki sen tunteen, kun joululoman jälkeen palaamme jälleen arkeen pari kiloa painavampina. Vatsan koosta voi huomata, että kinkku ja suklaa ovat taas tänäkin jouluna käyneet kaupaksi. Onneksi joulu on vain kerran vuodessa, joten silloin meillä kaikilla on lupa herkutella mielin määrin. Hauskaa ja rentouttavaa joulunaikaa kaikille!

**Miia Impola**

# Jouluterveiset kirjastolta

Kirjaston vuoteen mahtuu monenlaista. Satuhetki on säännöllisesti aina talvella kuun ensimmäisenä maanantaina. Joka kuun toisena keskiviikkona kokoontuu lukupiiri ja kolmantena neulojat. Raahe-opiston porinapiiriläiset nähdään joka toinen tiistai ja kirjoittajapiiriläisiä vähän harvemmin. Lapsille on nukketeatteria ja konsertteja. Joka vuodelle sattuu jotkin kirjanjulkaisutkin. On näyttelyitä ja runoiltoja ja pienimuotoisempiakin tapahtumia.

Kuluvalta vuodelta on päällimmäisenä jäänyt mieleen valokuvanäyttelyt kesäkuvakisasta ja sisarkirjastostamme Espanjasta. Espanjan sisarkirjastolle lähti myös hieno joulukortti, jonka Saaren koulun ekaluokkalaiset kävivät askartelemassa.

Tänä vuonna saimme tavata ainakin neljä kirjailijaakin. **Reetta Niemelä** kävi juttelemassa alakouluille ja **Aleksis Delikouras** isommille. **Tanja Kaarlela** kävi kertomassa romaanistaan **Saara** ja **Reijo Pyhälä** historiateoksestaan.

Yhteistyö koulujen kanssa on ollut tiivistä. Jo toisena vuonna kaikki 1-, 3- 5- ja 7-luokkalaiset ovat käyneet kirjastossa vierailulla Kirjastopolku –projektin puitteissa. Kunnallisessa päivähoidossa olevia ja lukiolaisia on tavattu myös monta kertaa. Virkailijamme **Piia** on käynyt vieraisilla Jokikartanossa ja lisäksi hän pitää joka kuun ensimmäisenä torstaina kirjastotunnin Vanhustenkotiyhdistyksen kerhotilassa Iltaruskossa.

Mutta nyt on aika pistää villasukat jalkaan, pistää soimaan lempijoululaulut, ottaa käteen lempikirja ja hengähtää hetki ennen seuraavan vuoden rientoja.

Koko kirjaston väki toivottaa rauhallista joulua.

**Heikki Lahnaoja**

*kuva: Kotiseutuarkisto*

# (Rauhaa), (rakkautta) ja lahjoja

SAMI BRUSIN

Onko joulusta tullut suurimmaksi osaksi hyväosaisten juhla? Entä onko joulun alkuperäinen sanoma ja tarkoitus jäänyt unholaan, kun silmäillään nykyihmisen tapaa viettää tätä ”Vapahtajan syntymäjuhlaa”? Nämä kysymykset saavat miettimään sitä, mihin on päädytty.

On selvää, että juhlien, kuten joulun viettotavat muuttuvat ajan kuluessa. Tähän suurimpana syynä voidaan pitää yhteiskuntaa, joka etukädessä säätelee ja manipuloi ihmisparkoja. Ennen ainakin suurimmalla osalla ihmisistä oli päällimmäisenä mielessä joulun todellinen tarkoitus ja sanoma – lahjoilla pröystäily ei kuulunut kuvaan. Todellisen joulutunnelman takana oli yhdessäolo lähimmäisten kanssa (joissain perheissä on toivottavasti näin vielä nykyäänkin).

En väitä, että lähimmäisen muistamisessa lahjoilla olisi jotain pahaa, mutta liika on jo liikaa. Vanhemmat haalivat lapsilleen toinen toistaan kalliimpia ”kovia” paketteja. Ikään kuin he yrittäisivät rahalla ostaa heidän rakkautensa. Edelleen suurimpana syynä tähän on mielestäni yhteiskunnan toimintamallit – kaupat aloittavat joulukampanjansa jo monta kuukautta ennen joulua lähettelemällä mainoslehtisiä heikosti sortuvien ihmisten koteihin.

Joulun materialisoitumisen myötä on todellinen joulun sanoma unohtunut tyystin ainakin varallisissa perheissä. On jo luultavasti myöhäistä lopettaa tämä ”väärän tavan” kierre, sillä lapset oppivat jo pienenä ”uuden” joulun sanoman. Heidän vanhempansa toimivat liiankin hyvinä esimerkkeinä heidän tuhlatessaan veronpalautusrahojaan.

Nykyään on varmasti sellaisiakin perheitä, joissa lahjat on jätetty omaan arvoonsa. Esimerkiksi suurperheiden joulunvieton perustuksena on lämmin yhteishenki ja joulun rauha. Ei tarvitse käydä kirkossa tai harjoittaa muuten kovin uskonnollista toimintaa viettääkseen tätä vanhan mallin joulua. Tässä yritän vain sanoa sitä, kuinka ihmiset pilaavat viimeisetkin joulun rippeet. Jossain hamassa tulevaisuudessa jouluaattoa ja -päivää vietetään yksinomaan lahjojen päivänä. Tärkeimmät jouluun liittyvät asiat, kuten lähimmäisen rakkaus ja yhdessäolo ovat tippuneet kehityksen kelkasta, ja tilalle on puskenut materialistinen ”joulu”.

Edellä mainitun ilmiön pysäyttämiseksi (tai edes hidastamiseksi) pitäisi yhteiskunnan päättäjien tehdä jotain, mikäli oikea joulun sanoma halutaan säilyttää edes jossain muodossa. Toisaalta, tämä materialisoitunut joulu saattaa olla nykyihmisen tapa välittää lähimmäiselle joulun todellinen sanoma. Ajat muuttuvat ja ihmisillä on enemmän rahaa laitettavaksi lahjaostoksiin. Tämä on täysin sisäistettävissä.

Asioilla on kuitenkin tapana mennä liiallisuuksiin. Tänä päivänä törmää näin joulun alla harmillisen usein ihmisten väliseen kilpailuun ”kenen lahjakasa on suurin”. Tämä on mielestäni tilanne, jossa kaikki joulun painottamat asiat on jätetty hunningolle. Tässä kohdassa olisi jonkun aika puuttua ja korjata tilanne (nyky-yhteiskunnassa ei kuitenkaan näytä sellaista henkilöä olevan). Jo mielikuva siitä, että naapurit kerskuvat toisilleen jouluostoksista, saa minut voimaan pahoin.

Haluan vain tällä kirjoituksella viestiä, että joululahjojen hankkiminen ja joulun viettäminen ovat jokaisen omia asioita niin kauan, kunnes niistä aletaan julkisesti kerskua. Tällaiset puheet voi suosiolla jättää pois työpaikkojen kahvitauoilta. Toivon, että ihmiset ymmärtäisivät pointtini.

Pyhäjoen Sotainvalidit, Sotaveteraanit ja Kaatuneitten Omaiset järjestävät yhteisen

JOULUJUHLAN

perjantaina 20.12. klo 11.00 seurakuntatalolla.

Riisipuuro, hartaus ja laulutuokio. Torttukahvit.

TERVETULOA!

# Joulu vuosikymmenten saatossa

TYTTI KARSIKKO 8 A

Vielä 1940-luvulla joulun pääsanoma oli Jeesuksen syntymä. Kaikki muu ylimääräinen, muun muassa lahjat, olivat sivuosassa. Joululahjat olivatkin yleensä pehmeitä ja itse tehtyjä, käärittyinä joko tavalliseen valkoiseen paperiin tai sanomalehtiin, jonka ympärille oli kiedottu tavallinen naru, ilman minkäänlaista kimalletta tai väriloistoa.

Herkut olivat kovin vaatimattomia ja niitä syötiin ainoastaan jouluna. Silti joulu oli varsinkin lapsien mielestä taianomainen. Pihamaa oli kokonaan paksun, valkoisen lumivaipan alla ja joulukirkkoon kuljettiin aikaisin aamulla hevosen vetämällä reellä. Ja vaikka wanhan ajan joulupukki muistuttikin vaatetukseltaan “nuuttipukkia”, valkopartaa odotettiin hartaasti. Joulu oli yhdessäolon aikaa, jolloin laulettiin oikeita, vanhoja joululauluja. Joulukuusi koristeltiin usein itse tehdyillä koristeilla, kuten pipareilla, aidoilla kynttilöillä sekä Suomen, että eri maiden lipuilla.

Parhalahtinen 78-vuotias **Reino Kittilä** kertoo muistelevansa lapsuutensa jouluja hyvillä mielin, vaikka sotaisaa aika se olikin. “Joulukirkkoon mentiin reellä ja naapurit otettiin matkan varrelta kyytiin. Joulupukkina toimi yleensä joku perheenjäsenistä, joka kertoi menevänsä esimerkiksi talliin hevosia katsomaan - hetkeä myöhemmin joulupukki astui sisään tupaan. Pula-aikana joululahjat tehtiin yleensä vanhoista vaatteista, jotka olivat jääneet pieniksi sotaan lähteneille miehille.”

## Onko joulu muuttunut kaupalliseksi?

2000-luvulle tultaessa joulunvietto on muuttunut valtavasti. Siinä, missä 1940-luvulla elänyt lapsi sai hyvällä tuurilla yhden paketin, nykyajan lapsi saa viisi pakettia. Myös ruuasta ei ole ollut enää pulaa, vaan joulupöydät notkuvat yltäkyllä läisyyttään. Tarjolla on usein perinteisiä herkkuja, kuten kinkkua, lipeäkalaa sekä riisipuuroa.

Joulukirkkoon mennään autolla eikä hevosista ole tietoakaan. Krääsästä, toisin sanoen rihkamasta, on tullut tärkeä osa joulunviettoa; jouluna ihmiset ostavat läjäpäin erilaisia leluja, lahjapapereita, koristelunauhoja, adventtikalentereita, koriste-esineitä ja niin edelleen.

## Lunta ja välkkyviä jouluvaloja

Joulu tulee ja menee joka vuosi kuin huomaamatta. Tuntuu, että se on joka vuosi samanlainen, ja että se kulkee läpi samojen kaavojen ja perinteiden. Silti pienet lapset odottavat joulua päivästä päivään, vuodesta toiseen. Joulu on edelleen taianomainen, ja joulupukin polvella istuminen on monen mielestä vuoden kohokohta. Silti nykyaikana joulu tuntuu tarkoittavan ainoastaan suuria määriä joululahjoja, pimeyttä ulkona, lunta, tunnelmallisia joululauluja ja erilaisia jouluvaloja. Toisin kuin 1940-luvulla, kun Jeesuksen syntymän juhliminen oli pääasiassa, 2000-luvulla ajatus joulusta tuntuu joskus kääntyneen päälaelleen.

Toisaalta, joulukirkko vetää edelleen väkeä ja perinteet ovat säilyneet. Kunnat järjestävät joululaulukonsertteja sekä koristelevat katulamput mitä hienoimmilla jouluvaloilla. Päiväkodeissa ja kouluissa askarrellaan seimiä, joissa Maria ja Joosef katselevat vastasyntynyttä poikaansa rakastavin silmin.

Ehkä joulun todellinen sanoma pysyy ihmisten sydämissä, vaikka muu maailma muuttuisikin.

HYVÄÄ JOULUA JA
OIKEIN HYVÄÄ UUTTA VUOTTA!

Helena & Timo Widnäs
Riika & Pekka Nevanperä
perheineen

---

PYHÄJOEN
4H-YHDISTYS

toivottaa kaikille
Oikein Hyvää Joulua &
Onnellista Uutta Vuotta!

---

Saaren koulun keittiön tytöt
toivottavat

Herkullista Joulua &
Makoisaa
Uutta
Vuotta!

---

Julkis- ja yksityisalojen toimihenkilöliitto
Offentliga och privata sektorns funktionärsförbund Jyty

JYTY Pyhäjoki toivottaa
jäsenilleen ja yhteistyökumppaneilleen
OIKEIN HYVÄÄ JOULUA JA
ONNELLISTA UUTTA VUOTTA!

---

YPPÄRIN AUTOHUOLTO OY
NESTE

toivottaa
kaikille

---

Rauhallista joulua &
Hyvää uutta vuotta 2014
sukulaisille,
ystäville ja
naapureille!

Elsa Honkaperä

---

Rauhallista Joulua ja
Hyvää uutta vuotta!

toivottaa
Pyhäjoen
taksiasema
puh. 0600 30009

---

Taivaan tähtivaloa
ja joulurauhaa kaikille!

Anna-Liisa Tuuttila

---

Lämmin joulutervehdykseni
jokaiseen kotiin
ja työpaikoille
sekä menestystä
vuodelle 2014!

Inkeri Kerola

---

Hyvää joulua kaikille!
Iloa, valoja ja rauhaa,
onnea ja terveyttä
uudelle vuodelle!

Aino Pyhäluoto

---

Rauhallista joulua &
onnellista
uutta vuotta!

Tmi Kari Kivimäki
RTV-huolto

---

Lämmin liekki toivottaa,
Joulunaikaa rauhaisaa.
Hyvää Joulua ja Onnellista Uutta Vuotta 2014
Toivottaa: Tuulikki ja Tiina, Matti ja pojat

---

Pyhäjoen Apteekki ja
Merijärven sivuapteekki

Hyvää ja rauhallista joulua
sekä onnellista Uutta Vuotta!

Pyhäjoella palvelemme
myös 24.12 klo 8-12.
Suljettu joulupyhinä.

---

Hyvää Joulua &
Onnellista Uutta Vuotta

toivottaa YRJÄNÄN RAUDAN VÄKI

YRJÄNÄN RAUTA

---

HYVÄÄ JOULUA &
UUTTA VUOTTA 2014!

Toivottavat
Sirkka ja Tapio
Kittilä

---

Hyvää joulua
ja onnellista
uutta vuotta!

toivoo
OPTIKKO PYHÄJOKI

---

Kiitokset kuluneesta vuodesta!
Toivotamme kaikille
Rauhallista Joulua &
Hyvää Uutta Vuotta!

Sotainvalidien Veljesliiton
Pyhäjoen osasto

---

Hyvää joulua
ja onnellista
uutta vuotta!

Pyhäjoen
LVI-Tarvike

---

Sukulaiset,
naapurit,
ystävät

LÄMMIN JOULUTERVEHDYS
JA HYVÄÄ UUTTA VUOTTA!

Helmi ja Martti Viirret

---

Hyvää Joulua ja
Siunausta vuodelle 2014

jäsenillemme, kannattajajäsenillemme,
työmme tukijoille ja yhteistyö-
kumppaneille, sekä kaikille
kuntamme asukkaille!

Pyhäjoen Sotaveteraanit

**Ravintola Dado kiittää asiakkaitaan**
**kuluneesta vuodesta**
**ja toivottaa kaikille**
ILOISTA JOULUA!

**La 21.12.**
Kaiken Kansan Pikkujoulut
karaoken merkeissä!
Mukana tonttuilemassa myös
Joki-Kiekon edustusjoukkue!

**Tulossa ensi vuonna:**
1.2. Freud Marx Engels & Jung (Froikkarit)
8.2. Hockey Night
8.3. Jamppa Kääriäinen

**Puh. 044 3500 540**
**www.dado.ws**

DADO

*Tervetuloa*

*Saaren koulun joulujuhlaan*

*Tähti, tähdistä kirkkain*

*monitoimitalolle ti 17.12.2013 klo 18.00*

*Saaren koulun väki*

# PYHÄJOEN KUNTA TOIVOTTAA KUNTALAISILLE JA YHTEISTYÖKUMPPANEILLE HYVÄÄ JOULUA!

*Kiitollisna katselemme*
*vuotta selän taa.*
*Yhdessä on edelleenkin*
*hauska taivaltaa.*
*Uusi vuosi tullessansa*
*uudet haasteet tuokoon.*
*Lepoa ja virkistystä*
*joulun aika suokoon.*

Lilja Viirret

Lahjoitamme tänä vuonna joulukorttirahat Pyhäjoen Martoille paikallisen ruokakulttuurin kehittämiseen.

# Jouluihmisiä

JANIKA HEIKKILÄ, 8 A

Matematiikan opettajalle, **Anu Haapalalle** joulu merkitsee rauhoittumista perheen kanssa hyvän ruoan kera: “Olen jouluihminen.” 8 A luokalla opiskelevalle **Vesa Kittilälle** joulu merkitsee yhteistä aikaa perheen kesken sekä lomaa koulun käynnistä.

Molempien perinteisiin kuuluvat joulukirkko ja joulusauna. Anu kuuntelee joulumusiikkia, syö pipareita ja joulutorttuja sekä juo glögiä. Jouluna hän avaa myös television ja katsoo Lumiukko -elokuvan sekä Ihmeellinen on maailma.

*Anu Haapala odottaa jo kovasti joulua.*

Vesa viettää joulun kotona vanhempiensa ja isovanhempiensa kanssa, kun taas Anu viettää joulunsa poikansa ja miehensä sekä molempien sukujen kanssa. Joulu on jo toinen perheen pojalle. Vanhemmat odottavat tätä joulua erityisesti, sillä poika voi avata jo itse lahjoja.

Anulle on jäänyt yksi joulu hyvin mieleen, jolloin he olivat viettäneet melkein koko joulun ilman sähköjä säästä johtuen. Aatto menikin kynttilöiden valossa ja pihagrillillä ruokia lämmittäen. Tunnelma oli kuitenkin lämmin ja ikimuistoinen.

Joulussa on Vesan mielestä tärkeintä yhteinen aika perheen kanssa. Anu taas tykkää kiireettömyydestä, ettei tarvitse säntäillä paikasta toiseen kellon kanssa: “Mikään ei voita sitä tunnetta joulupäivänä, kun herätessään menee olohuoneeseen joulukuusen viereen ja käpertyy viltin alle yöpyjamassa ja aloittaa aamun suklaalla.”

Anulle joululahjat ovat aina kuuluneet jouluun. Hän on itsekin kasvanut siihen, että hankkii muille lahjoja ja myös saa lahjoja. Nyt kun Anu on äiti, hän huomaa keskittyvänsä enemmän siihen, miten oma lapsi reagoi lahjoihin sen sijaan, että keskittyisi omiin lahjoihinsa. Yleensä Anu aloittaa joululahjojen hankinnat lokakuussa, mutta tänä vuonna hän aloitti jo heinäkuussa.

*Vesa Kittilän mielestä kivointa jouluna on yhteinan aika perheen kanssa.*

“Lahjat ovat iloinen lisä jouluun. Onhan niitä aina kiva saada”, kertoo Vesa.

Vesa valmistelee joulua pystyttämällä joulukuusen sekä koristelemalla muutenkin kotiaan jouluisilla koristeilla. Joulutunnelmaa tuovat iloiset joululaulut, joulumieli sekä tunnelma. Anu pitää joulun valmisteluista. Hän laittaa yleensä joulukuun 1. päivänä jouluvalot ja noin viikon päästä siitä joulukoristeita. Jos on tarpeeksi aikaa, Anu askartelee joulukortit itse: “Koulussa yleensä haluan tuoda joulutunnelmaa mukaan opetukseen ja sillä tavalla fiilistellä joulua mahdollisimman paljon.”

# Saunatonttu Santeri

Santeria paleli vallan kamalasti,
se hytisi lauteitten alla.
Se ei ollut pystynyt nukkumaan
ja oli hyvin väsynyt.
”Voi mahoton, eikö kukkaan tuu,
eikö ne ennää lämmitä saunaa”
se yksikseen mutisi.

Santeri ei tiennyt,
että talonväki oli matkoilla.
Jos se olisi tiennyt,
ehkä olisi muuttanut
jonkun toisen saunaan.

Kului viikko ja toinenkin.
Santeri oli melkein jäässä,
ainakin varpaat ja nenän pää.
Eräänä iltana Santeri kuuli ääniä,
se päätti kurkistaa ulos.
”Jippii, ne tullee kottiin.”

Santeri seurasi saunan ikkunasta
kuinka väki kantoi laukkujaan sisälle.
Se laittoi korvansa ruutuun kiinni ja kuunteli.
”Ihana olla kotona vaikka onkin kylmää.”
”Niin on ja vielä ihanampaa on sitten,
kun päästään saunaan.”

Santeri hyppi ja pomppi,
se nauroi, nauroi niin että vatsaan koski.
”Jee, ne lämmittää saunan, mahtavaa,
ehkä saan jottain tuliaistaki.”
Se luikahti lauteitten alle ja jäi odottamaan.

Pian isäntä tuli laittamaan tulen kiukaaseen.
Santeri seurasi piilopaikastaan isännän touhuja.
”Kuinkahan meidän saunatonttu on pärjännyt?
Toivottavasti se ei ole lähtenyt pois, vaikka
kylmä sillä on varmasti ollut.
Pitääkin tuoda
sille jotain hyvitykseksi,”
isäntä puheli itsekseen.

Santeri oli hiirenhiljaa,
sen sydäntä lämmitti isännän puhe.
”Arvasin, että jottain saan, ei ne oo unohtanu.”
Sauna lämpeni, eikä Santeria enää palellut.
Se hyräili joululauluja, niitä se rakasti.
Joulu oli jo nurkan takana,
se oli nähnyt pihalla tiedustelutonttuja.

Väki tuli saunaan.
He kylpivät kynttilän valossa ja puhelivat matkastaan.
Santeri lumoutui isännän kertomuksesta
niin että siitä tuntui kuin
sekin olisi ollut reissussa mukana.

Kun saunojat olivat saunoneet,
isäntä kysyi:
”Toitkos Santerin tuliaiset?”
”Tietenkin toin, ei tonttua sovi unohtaa.
Jätän ne tähän alimmalle lauteelle,”
emäntä sanoi.

Heti kun väki oli poistunut
Santeri syöksyi katsomaan tuliaisiaan.
”Jee, villasukat, omenoita
ja sekametelisoppaa.
En koskaan lähe tästä saunasta.”
Santeri söi sopan, laittoi uudet villasukat jalkaansa,
meni piilopaikkaansa, oikaisi itsensä
ja siveli vatsaansa. Sillä oli hyvä olla.
Se nukahti onnellinen hymy huulillaan
ja nukkui yhtä kyytiä jouluaattoon asti.

**Leppoisen lupsakkaa joulua toivottaa**
**Leena Pyhäluoto**

# VAPAA-AIKATOIMI TIEDOTTAA

★ **KUNTOPIIRI** perjantaisin klo 18 - 19 monitoimitalolla.
Normaalisti myös joulun aikaan. Tervetuloa mukaan!

★ **NUORISOTILA KAHAVELISSA** joulutauko 20.12. alkaen.
Nuokkari avaa ovensa jälleen 10.1.

★ **YLEISÖLUISTELUJEN JOULUN EXTRAVUOROT**
Pyhäjoen jäähallissa pe 27.12. ja pe 3.1.
- klo 13.15 – 14.15 mailaton
- klo 14.15 – 15.15 mailallinen, alle 13-vuotiaat
- klo 15.30 – 16.30 mailallinen, yli 13-vuotiaat

★ **LIIKUNTAKAMPANJA PÄÄTTYY 15.12.**
Muistakaa palauttaa kuntokortit kunnantalon postilaatikkoon 23.12. mennessä!
Arvonta suoritetaan vuodenvaihteessa.

**VAPAA-AIKATOIMI TOIVOTTAA OIKEIN HYVÄÄ JOULUA!**

**Kiitos kaikille toiminnassa mukana olleille!**

**Tukkikeräys**

Hyvät Pyhäjokiset. Ensikesän suviseurat pidetään Yppärissä. Jalankulkusiltojen ja muiden rakenteiden tekemiseen tarvitaan runsaasti puutavaraa. Nyt teillä on mahdollisuus osallistua suviseuratyöhön lahjoittamalla tätä varten tukkeja. Tukit voi toimittaa Pisilän Eeron hallin pihassa olevaan lanssiin, voimme myös noutaa puut tai jopa karsia ja katkoa esim tuulenkaatopuita: ota yhteyttä Timo Impolaan puh. 0400668758. Tukit sahataan puutavaraksi maalis-huhtikuun vaihteessa.
Seurojen jälkeen lahjoitamme puutavaran Yppärin kylätoimikunnalle

Pyhäjoen suviseurojen kenttätoimikunta

SUVISEURAT PYHÄJOELLA 27. – 30.6.2014

"MINÄ ILMOITAN TEILLE SUUREN ILON" (LUUK. 2:10)

## Pirttikosken koulun KUUSIJUHLA

torstaina 19.12.
klo 18.00

Oppilaiden omaiset ja muut kyläläiset TERVETULOA!

Ohjelman jälkeen Pirttikosken maa- ja kotiseutunaiset tarjoavat torttukahvit.

## TUTTU VIERAS

Torstaina 19.12. klo 19.00 Pauhasalissa

Soliseva laulaa ja laulattaa.
Glögitarjoilu ja matka joulun tunnelmaan tarjouspaketissa 5€.

TERVETULOA!

P.S. Solisevan levyt myynnissä =)

## Kirjastojen aukiolot joulun ja vuodenvaihteen aikaan

**PÄÄKIRJASTO**

Suljettu 23.12. - 26.12.

Tulkaa siis lainaamaan joululukemiset jo perjantaina 20.12.!

| | |
|---|---|
| Pe 27.12. | 13 - 20 |
| Ma 30.12. | 11 - 16 |
| Ti 31.12. | 11 - 16 |
| Ke 1.1.2014 | Suljettu |
| To 2.1.2014 | 11 - 16 |
| Pe 3.1.2014 | 13 - 20 |
| Ma 6.1.2014 | Suljettu |

**PIRTTIKOSKEN JA YPPÄRIN KIRJASTOT SULJETTU 23.12.2013 - 6.1.2014.**

Kirjasto toivottaa kaikille rauhallisia joulunpyhiä!

## Kirjastossa tapahtuu

Joulukuun ajan näyttelytilassa Iiris Raappanan taidetta.
Tammikuussa näyttelytilassa Teijo Hildenin maalauksia.

*

Lukupiiri keskiviikkona 8.1.2014 klo 18.

*

Satuhetki maanantaina 13.1.2014 klo 10.

Tervetuloa!

Hauskaa Joulua &
Onnellista
Uutta Vuotta!

Outi, Pekka ja Pyry

Hyvää joulua ja
onnea vuodelle 2014!

NUOTEK
RAKENNAMME HUOLELLA

SPR
Pyhäjoen osasto

kiittää jäseniään ja yhteistyö-
kumppaneitaan kuluneesta vuodesta ja
toivottaa kaikille rauhaisaa joulun aikaa
sekä menestystä vuodelle 2014!

RAUHALLISTA JOULUNAIKAA
asiakkaille ja yhteistyökumppaneille!

PYHÄJOKISUUN
VESI OY
www.pyhavesi.fi
puh. (08) 434 420
vesi.oy@pyhajoki.fi

Hyvää Joulua ja
Onnellista Uutta Vuotta 2014!

Pyhäjoen Teräsrakenne,
Matti Hänninen
Hieroja Hilkka-Liisa Hänninen

Toivotamme Hyvää Joulua &
Onnellista Uutta Vuotta!

KIPA
KIRJAKAUPAT

KALAJOEN KIRJA- JA
KONTTORIPALVELU
Pohjankyläntie 1, Puh. 463 640

## JOULURAUHAA

Joulurauhaa,
Todellista sydämen rauhaa!
Yksi ilta ilman pelkoa.
Yksi yö rauhallista unta.
Yksi aamu ilman huolia.
Kuin vastasyntynyt lapsi vuoteessaan
tai äitinsä rinnalla,
huolettomana,
turvassa.

”Älkää peljätkö!”
Yhtälailla sinulle,
kuin nälkäänsä väsyneelle,
kuin piikkilankapihan rikkaalle,
kuin vainotulle albiinolle,
kuin katupojalle liikennevaloissa,
kuin katutytölle hotellin varjoissa,
Kuin yövuoroaan valvovalle vartijalle,
pankin hymyilevälle virkailijalle.

Ihmisille,
joille on syntynyt
Vapahtaja!

Pia ja Mikko Pyhtilä
Pyhäjoen seurakunnan Tansanian-lähetit

HYVÄÄ
Ja Onnellista
JOULUA
Uutta Vuotta!

prohanhikivi

www.prohanhikivi.net | www.hanhikivi.net | www.facebook.com/ProHanhikivi | www.twitter.com/Hanhikivi

## Joulutervehdys!

Tapahtumarikas vuosi 2013 on loppumetreillä. Ydinvoimahankkeessa kulunut vuosi on vaihtanut E.ONin Rosatomiksi ja laitoksen tehoiltaan pienemmäksi, osakkaita on vetäytynyt, ja hankkeen kustannukset per megawatti nousseet. Menossa on taas ympäristövaikutusten arviointimenettely, kun muuttuneen laitostyypin vuoksi työ- ja elinkeinoministeriö edellytti Fennovoimalta mm. YVA:n päivittämistä ajantasalle.

Vuosi on ollut tapahtumarikas myös Pro Hanhikivelle ja vienyt yhdistyksen edustajat niin Saksaan E.ONin yhtiökokoukseen kuin Japaniin Fukushiman prefektuuriin ja Tokioon. Keväällä saimme Japanista vieraita, kun 79. maailmanlaajuisella risteilyllä ollut rauhan, ihmisoikeuksien, ympäristönsuojelun ja kestävän kehityksen laiva, Peace Boat, vieraili ensimmäistä kertaa Suomessa. Syyskesällä Case Pyhäjoki -tapahtuma käsitteli ydinvoimaa Pyhäjoella taiteen ja tieteen keinoin ja tuotti mittavan määrän erilaisia taiteellisia projekteja. Kansainvälisen ryhmän tuotoksia voi katsella netissä osoitteessa *www.casepyhajoki.info*.

Syksyllä kunnanvaltuustolle jätettiin jo kolmatta kertaa hankkeen historian aikana aloite ydinvoimakansanäänestyksen järjestämisestä – ja kolmannen kerran se myös torpattiin. Muita loppuvuoden tapahtumia ovat olleet mm. verkostoitumistapaaminen Pohjois-Ruotsissa sekä vierailu työ- ja elinkeinoministeriöön, jossa kävimme keskustelemassa hankkeesta mm. ministeri Jan Vapaavuoren kanssa. Marraskuussa jäsenemme ja ystävämme ahkeroivat myös hirmuisen kasan villasukkia, jotka lähtivät terveisinä Fukushimaan tapaamillemme evakossa asuville perheille.

Näiden tapahtumien ja vierailujen ohella vuoteen on tietysti mahtunut myös kiitettävä määrä tietokoneen äärellä istuttuja tunteja ja satojen sivujen verran kirjoitettuja lausuntoja ja muistutuksia, tiedotteita ja kirjeitä, nettipäivityksiä....

Tuleva vuosi 2014 on Pro Hanhikiven seitsemäs vuosi ydinvoimavapaan Hanhikiven asialla. On ollut ilo huomata, että vuodet tuovat yhdistykselle vain lisää jäseniä ja toiminta pysyy aktiivisena. On hyvä toimia, kun tietää ja tuntee, että yhdistyksen takana on vahva tuki. Suunnitelmien, strategioiden ja henkilöstön muutoksiin ei tässä leirissä ole ollut tarvetta.

**Jäsenemme, ystävämme ja tukijamme, kiitos kuluneesta vuodesta!**

Joulun iloa ja rauhaa toivottaen,
PRO HANHIKIVI RY

*HYVÄÄ JOULUA JA OIKEIN HYVÄÄ UUTTA VUOTTA!*

*PYHÄJOEN VASEMMISTO*

---

**OMEGA-KEITTIÖT**

*Suurella Sydämellä*

**KEITTIÖREMONTTI ON HELPPOA**

Hoidamme kaiken.
Pyydä ilmainen esittely
**Osmo Pietarila**
**0400 387 188**
www.omegakeittiot.fi

---

---

*Rauhaisaa Joulua ja Hyvää Uutta Vuotta 2014 !*

*Hirvikosket*

---

Joulu vanha, ikuinen, aina yhtä kultainen.
Joulunajan odotusta, Hyvän Joulun toivotusta ja Onnea Uudelle Vuodelle!

T: Irma, Hannu ja Marko Viirret

---

PIRTTIKOSKEN KYLÄYHDISTYS

Kiittää kyläläisiä kuluneen vuoden reippaista talkootöistä ja toivottaa kaikille rauhallista joulua sekä hyvää ja toimeliasta uutta vuotta!

---

*Hyvää joulua kaikille!*

*toivottavat Tauno & Anne*

---

Lämpöistä ja mukavaa joulunaikaa kaikille lapsille ja lapsenmielisille!

toivottavat
"Tyttöjen talon" asukkaat
Pihla, Helmi ja Johanna

---

Rauhallista Joulua ja Onnellista Uutta Vuotta!

SÄHKÖPALVELU
Anttila Oy

---

**RENTOUTTAVAA JOULUNAIKAA**
**ja onnellista uutta vuotta!**

**Kuluneesta vuodesta kiittäen,**
**PYHÄJOEN VYÖHYKETERAPIAHOITOLA**
**VIRPI HIETALA**
puh. 050 366 9286, (08) 437 066

---

*Hyvää Joulua & Onnellista uutta vuotta!*

*Aino ja Pekka Röning*

---

*Siunattua Joulua ystäville ja tutuille!*

*Kaunis kiitos terveyskeskuksen väelle tehokkaasta toiminnasta!*

*Sinikka & Antero Kallio*

---

*Rentouttavaa joulunaikaa ja lämmin kiitos asiakkailleni kuluneesta vuodesta!*

*toivottelee Anu*

VYÖHYKETERAPIA AURINKOINEN

---

**Pyhäjoen Martat**

**toivottavat kaikille oikein hyvää joulua ja onnea tulevalle vuodelle!**

---

*Kuta pienempi on itse, sitä isompi joulu tulee.*
Tove Jansson

**Lämmin joulutervehdys!**

Pyhäjoen OAJ:n paikallisyhdistys

---

*Hyvää Joulua ja Siunattua Uutta Vuotta!*

*Solveig ja Jukka Malinen perheineen*

---

---

*Rauhaisaa joulunaikaa ja onnekasta uutta vuotta!*

*Pyhäjoen Hautauspalvelu*

---

**PYHÄJOEN NÄYTTELIJÄT ry**

Kauniisti kiittää yhteistyökumppaneita, tukijoita ja jäseniä kuluneesta vuodesta.

Toivotamme rauhallista joulunaikaa sekä loistokasta uutta vuotta 2014!

# 123,7 kiloa rasvaa vaihdettu elämän iloon ja uuteen energiaan!

Pimenevän syksyn aikana Personal Trainer **Tarja Raivio** sai mieleensä ehdottaa vapaa-aikatoimen **Titalle**, jotta perustettaisiin yhteisesti Pyhäjoelle laihdutusryhmä. Ajatusta pyöriteltiin hetki ja tultiin siihen tulokseen, että kokeillaan. Kunta antoi tilat käyttöön, ja Tarja alkoi tiukan suunnittelun. Facebookin välityksellä alkava ryhmä täyttyi innokkaista osallistujista hetkessä. 20 henkeä pääsi mukaan, ja syyskuun ensimmäisenä sunnuntaina startattiin.

Ryhmä koostui eri-ikäisistä naisista, jotka olivat kyllästyneet taisteluun rasvaa ja huonoa oloa vastaan. Naiset halusivat muutosta elämäntapoihinsa, mutta eivät oikein tienneet, miten edetä.

Osalla painoa oli kertynyt hyvinkin paljon, kun taas osa tuskaili 10 ylimääräisen kilon kanssa.

Kaikki olivat tervetulleita ryhmään. Tarja lupasi, että jos vain ohjeita seuraisi ja kaiken kiltisti tekisi, mitä pyydetään, niin varmasti 10 kiloa ja 10 senttiä olisi poissa kolmen kuukauden puristuksen jälkeen.

Sunnuntai-iltaisin monitoimitalolle kokoontui iloinen joukko innokkaita laihduttajia. Tapaamiset olivat kerran viikossa, ja siellä osallistujat saivat ohjeet seuraavan viikon ruokailuihin ja liikuntahetkiin. Kokoontumisen lopussa tehtiin yhteinen treeni, aina eri tavalla. Nämä treenit laihduttajat saivat mukaansa paperilla, jotta he pystyivät myös kotona jatkamaan harjoituksia. Näin tämän mukavan yhteisen matkan aikana kaikille osallistuneille kertyi upea kokoelma hyviä, tehokkaita ja helposti kotona tehtäviä treenejä, joita tekemällä ja vaihtelemalla kilot saivat kyytiä.

Ruokavalio koostui aivan normaaleista kaupasta saatavista peruselintarvikkeista, joita kaikkien ihmisten pitäisi syödä jatkuvasti. Vain lihottavat ja epäterveelliset huonot valinnat jätettiin kauppaan, ja tilalle valittiin hyviä ja ravitsevia elintarvikkeita. Eli mitään nk. poppakonsteja ei vaihtoehdoksi tarjottu. Kaikki ymmärsivät, etteivät ne laihdutusvalmisteet ja muut sellaiset johda pidemmän päälle minnekään, vaan parasta oppia on oikeanlainen, sopivan määräinen ruoka ja liikunta yhdessä.

Nyt kun projekti on onnellisesti päätöksessä, ovat nämä naiset yhteisesti tiputtaneet 123,7 kiloa. He olisivat halunneet latoa voipaketteja saman määrän kasaan, mutta valitettavasti kaupasta löytyi vain 50 kiloa voita. Tämäkin voivuori näyttää jo aika hurjalta. Kuitenkaan tässä ei ole vielä puoltakaan siitä rasvamäärästä, jonka nämä naiset ovat karistaneet päältään. Nyt iloinen ja onnellinen keventyneiden naisten joukko jatkaa kulkuaan kohti kevättä ja uutta elämän tapaa. Kuitenkin on sovittu tammikuun loppuun yhteinen punnitustilaisuus, jossa katsotaan, että hyvät muutokset ovat jääneet pysyviksi tavoiksi ja tuottavat iloa myös tulevaisuudessa. Hyvän keveän olon saaneet laihdutusryhmän jäsenet vakuuttavat kyllä yhteen ääneen, etteivät halua sitä tuskaista ja hankalaa oloa takaisin, josta ovat nyt liikunnan ja hyvän ruoan myötä päässeet eroon.

Tammikuussa alkaa toinen ryhmä, johon vielä sopii 10 henkeä mukaan. Jos Sinulla on nyt mielessä kytenyt ajatus painon pudotuksesta turvallisesti ja mukavasti ja uuden liikunnallisen elämän aloittaminen, olet lämpimästä tervetullut joukkoon. Otat vain rohkeasti yhteyttä Tarjaan ja ilmoittaudut mukaan kolmen kuukauden matkaan.

*Tarja Raivio on laihdutusryhmän vetäjä.*


## PYHÄJOEN KUNTA

**Valtuuston kokous pidetään keskiviikkona 18.12.2013 alkaen klo 10.00 kunnantalon valtuustosalissa.**

**Kokouksessa käsiteltävät asiat:**

- Yppärin koulun ja ryhmäperhepäiväkodin peruskorjaus / rakentaminen
- Raahen seudun hyvinvointikuntayhtymän osavuosikatsaus 1.1.-30.6.2013 / Osavuosikatsaus 1-9/2013 ja vuoden 2013 talousarvion muuttaminen
- Raahen seudun hyvinvointikuntayhtymän talousarvio vuodelle 2014 ja –suunnitelma vuosille 2014-2016
- Vuoden 2013 talousarviomuutosten käsittely
- Vuoden 2014 talousarvio ja taloussuunnitelma 2014-2016

Kokouksen tarkastettu pöytäkirja pidetään yleisesti nähtävänä hallinto-, elinkeino- ja perusturvaosastolla perjantaina 20.12.2013 klo 9.00 – 16.00.

Risto Kittilä
valtuuston puheenjohtaja

PYHÄJOKI

Kuntatie 1, Postilokero 6, 86101 Pyhäjoki
Puhelin: 040 359 6000, Faksi: (08) 439 0266
www.pyhajoki.fi



## ELOKUVIA PAUHASALISSA

**SUNNUNTAINA 5.1.**

**klo 13.00 POUTAPILVIÄ JA LIHAPULLAKUUROJA**
(K7/5), kesto 1h 35min, liput 5 €

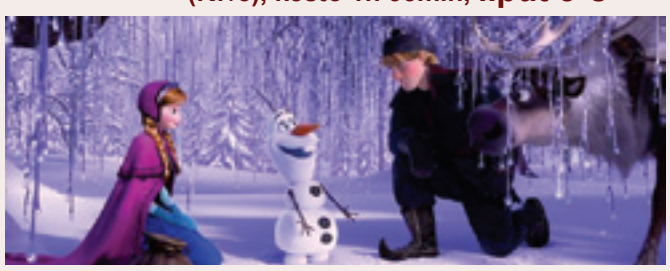

**klo 15.00 FROZEN – huurteinen seikkailu**
(K7/5), kesto 1 h 49 min, liput 5 €

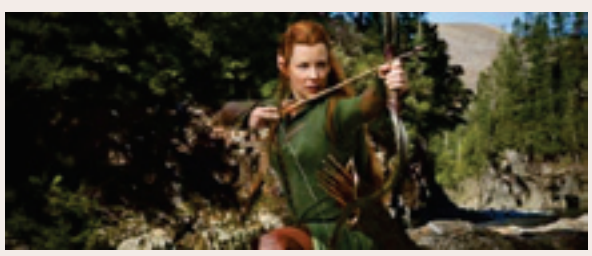

**klo 17.00 HOBITTI 2 – Smaugin autioittama maa**
(K12/9), kesto 2h 50min, liput 8 €

**TERVETULOA!**

# SPR:n Pyhäjoen osaston johtoon ”nuorta verta”

Suomen Punaisen Ristin Pyhäjoen osasto valitsi syyskokouksessaan uudeksi puheenjohtajakseen **Irene Korpelan** ja varapuheenjohtajaksi **Markku Korpelan**. Edellinen pitkäaikainen puheenjohtaja **Aila Luoto** jatkaa toiminnassa mukana veripalvelun yhdyshenkilönä. Hallitukseen valittiin erovuoroisten tilalle jatkamaan **Paula Tuomikoski, Elina Anttila** ja **Tanja Rajala**. Hallituksessa jatkavat edelleen myös rahastonhoitaja/tiedottaja **Sari Jussinniemi,** sihteeri **Annika Korpela**, kalustovastaava **Marjo Luoto-Harjuhaahto** sekä autovastaava **Susanna Hänninen.**

”Olemme hyvin tyytyväisiä uuteen puheenjohtajaamme. On tärkeä saada lisää nuoria osaston toimintaan mukaan ja myös johtopaikoille”, kommentoi ensiapuryhmänjohtaja **Tanja Rajala**. Irene Korpela on ollut toiminnassa hallituksen jäsenenä mukana jo useamman vuoden, joten toiminta on jo hänelle tuttua ja puheenjohtajuus uusi mieluinen haaste.

SPR Pyhäjoen osasto vietti syyskokouksen yhteydessä myös jäseniltaa, johon kaikki jäsenet oli kutsuttu. Paikalle saapuneiden joukosta löytyi jäseniä, jotka olivat kiinnostuneita lähtemään toimintaan aktiivisemmin mukaan. Suomen Punaisen Ristin Pyhäjoen osaston tärkeä tehtävä on varautuminen ja toimiminen tarvittaessa viranomaisten apuna heidän pyynnöstään. Harjoittelemme mm. ensiaputaitoja ja ensiapuryhmämme järjestää tilattaessa ensiapupäivystystä erilaisiin tapahtumiin. Järjestämme 2 kertaa vuodessa verenluovutuksen Pyhäjoella. Lisäksi osallistumme erilaisiin tapahtumiin, kuten messuille sekä valtakunnallisiin Suomen Punaisen Ristin keräyksiin, joilla kartutetaan katastrofirahastoa.

Katastrofirahaston varoilla Suomen Punainen Risti on auttanut viime aikoina mm. Filippiinien taifuunin uhreja. Tällä hetkellä ajankohtainen on myös marras-joulukuussa järjestettävä Hyvä Joulumieli-keräys, joka tuo ruokaa vähävaraisten lapsiperheiden pöytään Suomessa. Suomen Punaisen Ristin Pyhäjoen osastossa on jäseniä 130 ja aktiivitoimijoita noin 20. Kaikki entiset ja uudet jäsenet ovat tervetulleita mukaan toimintaan. Mikäli olet kiinnostunut, voit ottaa yhteyttä johonkin hallituksen jäseneen, niin mietimme yhdessä sinulle sopivaa muotoa osallistua.

# Pyhäjoen Kirkonseudun korttelin 160 rivitalo- ja pienkerrostalotontit varattiin

Oululainen rakennusliike Temotek Oy varasi Pyhäjoen Kirkonseudun korttelin 160 tontit. Tonttien rakentamisaikataulusta sovitaan, kun Fennovoima Oy solmii ydinvoimalan laitostoimitussopimuksen.

Korttelin 160 asemakaava tuli lainvoimaiseksi tammikuussa 2013. Alue pitää sisällään kaksi rivitalotonttia ja neljä pienkerrostalotonttia. Rakennusoikeutta tonteilla on yhteensä 5171 kerrosneliömetriä, ja tonttien yhteispinta-ala on 15 259 neliömetriä. Kortteli sijaitsee Pyhäjoen kuntakeskuksen palveluiden lähellä.

Temotek Oy on oululainen monialarakentaja. Toimitila- ja julkisrakentamisessa Temotek on toteuttanut paljon haastavia kohteita. Yksi esimerkki tällaisesta kohteesta on vuonna 2012 valmistunut Oulun lentoaseman laajennustyö. Asuntorakentamisessa Temotekin kohteita ovat viime vuosina olleet useat luhti-, kerros- ja rivitalot Oulun alueella sekä sen lähiympäristössä.

Pyhäjoen kunnanjohtaja Matti Sorosen kommentit: ”Pyhäjoki valmistautuu kunnan väkimäärän kasvuun. Kirkonseudun kortteli sijaitsee loistopaikalla kuntakeskuksen palveluiden läheisyydessä. Olemme tyytyväisiä, että Temotek Oy on kiinnostunut koko korttelin kehittämisestä. Toivotamme heidät tervetulleiksi Pyhäjoelle.”

Temotek Oy:n toimitusjohtaja Mikko Raappanan kommentit: ” Haluamme kiittää Pyhäjoen kuntaa luottamuksesta meitä kohtaan. Uskomme tämän olevan hyvä avaus. Haluamme olla jatkossa laajemminkin mukana kehittämässä Pyhäjokea sekä toteuttamassa ydinvoimahankkeeseen liittyviä rakennusurakoita. Tavoitteenamme on saada ensimmäinen rivitalokohde ennakkomarkkinointiin kevään 2014 aikana.”

**Lisätiedot:**
Kunnanjohtaja **Matti Soronen**, Pyhäjoen Kunta puh 040 359 6001, matti.soronen@pyhajoki.fi
Toimitusjohtaja **Mikko Raappana**, Temotek Oy puh 050 357 7000, mikko.raappana@temotek.fi
Myyntipäällikkö **Vesa-Matti Tervonen**, Temotek Oy puh 050 343 8857, vesa-matti.tervonen@temotek.fi

ELL Eläkeliiton Pyhäjoen yhdistys

toivottaa jäsenilleen ja yhteistyökumppaneilleen

Rauhallista Joulun aikaa!

Rauhallista ja siunattua
Vapahtajamme syntymäjuhlaa
sekä hyvää uutta vuotta 2014!

Pyhäjoen seurakunta

SIWA

Muistathan myös
SIWAN JOULUN!
Meillä paljon
ihania
jouluisia
tuotteita!

# Joulu on – taas

MINNA-LEENA LAHTI

Neljäs adventti. Ostokset on enimmäkseen tehty, leipomukset pääosin leivottu ja joululaulut ovat soineet kauppojen taustamusiikkina jo lokakuun puolivälistä saakka. Kyllästymiseen asti. Voit joulun elää joka päivä vaan. Ei kiitos! Tulisi joulu ja menisi ohi, niin päästäisiin siitäkin. Samat joululaulut vuodesta toiseen; kuka niistä enää jaksaa innostua?

No kanttorit ainakin, nuo uudelleen innostumisen rautaiset ammattilaiset! Sen tietävät hyvin **Matti Pohjoisaho**, **Juho Punkeri** ja **Minna-Leena Lahti**, jotka vielä vähäisestä työkokemuksestaan huolimatta ovat kuulleet ja soittaneet useampia Jouluöitä ja Sylvioita kuin yleisesti pidetään terveellisenä. Juho on valmistunut Sibelius-Akatemian kirkkomusiikkilinjalta Helsingistä 2013, Minna-Leena Oulun seudun ammattikorkeakoulusta 2012 ja Matti jatkaa vielä opintojaan, Sibelius Akatemiassa hänkin. Tämä sitkeä kolmikko aikoo yhdessä pianisti **Lena Eklundin** kanssa tuoda joululaulut kansan kuultavaksi ja laulettavaksi vielä yhdennellätoista hetkellä, neljännen adventin iltana Pyhäjoen kirkossa.

”No kyllä jaksan (ainakin vielä) innostua joululauluista”, Matti vakuuttaa, ”olen jouluihminen.” Vetelistä kotoisin oleva nuori mies on ollut kahtena kesänä kesäkanttorina Kokkolan suomalaisessa seurakunnassa ja kunnostautunut erityisesti urkujen soitossa. ”Oon kait urkuri lähinnä”, hän arvioi. Joulukonsertissa kuullaankin yksinlaulun ja duettojen lisäksi Matin raikasta urkuimprovisaatiota.

Ensimmäisestä joulusta on vierähtänyt jo tovi, parisen tuhatta vuotta. Voiko joulun sanoma ihmiseksi syntyneestä Jumalasta, koko maailman Vapahtajasta vielä säväyttää? On mullistavaa ajatella, että mikään voisi kestää aikaa niin hyvin. Tutummalta tuntuu epätoivoinen pyristely kehityksen mukana pysymiseksi, kun uusi lahjatabletti on auttamatta vanhentunut jo ennen kuin ehtii kaupasta kadulle.

”Jouluevankeliumissa puhuttelevinta on mielestäni se, että juuri köyhät paimenet saivat ensimmäisenä kuulla koko maailmaa koskevasta ilosanomasta. Evankeliumi siis kuuluu jokaiselle, vaikka tuntisi itsensä kuinka köyhäksi tai huonoksi tahansa!” Juho sanoo. Monen mielestä tällainen ajatus saattaa tuntua Sibelius Akatemian maisteriohjelmassa oopperaa opiskelevan ja kilpailuissakin mainetta niittäneen nuoren baritonin suusta nurinkuriselta. Juho ei kuitenkaan etsi valtaa, loistoa, vaan hänelle musiikki ja se, mitä se voi kuulijalle välittää, ovat arvoja sinänsä. Juhon käsissä soivat erinomaisesti myös monet soittimet, kuten piano ja viulu, mutta laulun kautta musiikin tekeminen on hänelle luontevinta.

”Laulussa musiikkiin yhdistyy myös teksti, joka tuo siihen lisäulottuvuutta.”

Teksti ja sanoma ovat pääroolissa myös nelikon joulukonsertissa. Kristus syntynyt on – siitä Jumalan ihmeestä riittää ammennettavaa vuosi vuodelta ja laulu laululta. Siis käykää, ystävät, laulamaan, kun joulu, joulu on meillä! Ny taivaat avautuu ja arjen keskeltä pilkahtaa pyhä.

JOULUTORI

Keskiviikkona 18.12. klo 17-19
Puhtolassa (säävaraus)

* klo 17.30 Päiväkodin lapset esiintyvät
* klo 18.00 Saaren koulun kuorolaiset laulavat ja laulattavat tuttuja joululauluja

Torikahvilassa palvelevat iloiset Martat

Paikalla mm. joulukuusikauppias, leivonnaisia, käsitöitä, arpoja

TERVETULOA!

Myyjille ei ennakkoilmoittautumista.
Oma pöytä mukaan ja kynttilälyhty pöydälle ☺
Lisätietoja p. 040 359 6102

Järjestävät:
Pyhäjoen kunta ja Pyhäjoen yrittäjät

MANNISEN SIIVOUSAPU
esim. vanhuksille
044 278 6998
Tarja

Yksityinen eläinlääkäri
KAIJA UOTI
Etelänkyläntie 111,
Pyhäjoki
Puh. 040 588 0908


## KOULUJEN RUOKAILUT VIIKOLLA 51

| | | |
|---|---|---|
| Ma | 16.12. | Lohilaatikko, punajuuret, salaatti |
| Ti | 17.12. | Hernekeitto, leipä, juusto, munkki |
| Ke | 18.12. | Jouluateria |
| To | 19.12. | Maksalaatikko, perunat, salaatti |
| Pe | 20.12. | Riisipuuro mantelilla, limppu, kinkkuleike |
| La | 21.12. | Mehu ja pulla |

*Hyvää joulua kaikille!*

## KOULUJEN RUOKAILUT VIIKOLLA 2

| | | |
|---|---|---|
| Ma | 6.1. | Loppiainen =) |
| Ti | 7.1. | Tonnikalalasagne |
| Ke | 8.1. | Hernekeitto, leipä, leike, ohukaiset ja hillo |
| To | 9.1. | Broilerikastike, riisi, salaatti, mustaherukkahillo |
| Pe | 10.1. | Makkarakeitto, leipä, juusto, jogurtti |

HYVÄÄ RUOKAHALUA!

# Joulu on ruokajuhla

KUVA:JOSEFIINA NUORALA

EMMI VARES

Joulu on herkuttelun aikaa. Jouluna ihmiset kokoontuvat viettämään yhteistä aikaa lähimmäistensä seurassa ja syövät hyvää ruokaa.

"Kinkku, lanttulaatikko, porkkanalaatikko, rosolli ovat perinteisiä jouluruokia", kertovat Maukas yrityksen tytöt **Miia Impola, Iida Korpela** ja **Sanna Halunen**. Myös suklaata, torttuja, kuivakakkuja ja pipareita syödään.

Sannan mukaan parhaat jouluruoat ovat kinkku ja porkkanalaatikko. "Perinteisten jouluruokien tilalle ei ole tulossa uusia ruokia, mutta niiden rinnalle saatetaan tehdä uusien ruokien kokeiluja", kertoo Iida.

Jouluruoalla on suuri merkitys joulutunnelman ja joulun luomisessa, se on tärkeää: "Joulufiilistely lähtee aina glögillä ja tortuilla." Joulun herkuissa parasta on se, että niitä saa vain jouluna.

Tyttöjen kotona aloitetaan jouluruokien valmistus hyvissä ajoin, viikkoa tai useampaa ennen joulua. Tytöt osallistuvat myös itse jouluruokien valmistamiseen kotona: "Se tuo joulufiilistä."

Pipareiden ja kuivakakkujen valmistus aloitetaan ehkä pari viikkoa ennen joulua. Muu ruoka valmistetaan jouluna. Yleensä Iidan ja Sannan kotona syödään samoja, perinteisiä jouluruokia, mutta välillä syödään myös erikoisempia jouluruokia. Tänä jouluna Sanna aikoo leipoa Sacherkakun.

## MIELIPIDE

# Pyhäjoen kunnan kylmä ratkaisu

Pyhäjoen kunnanvaltuusto sanoi 27.11. "EI" pakolaisille. "Kunta ei tee tässä vaiheessa sopimusta pakolaisten vastaanottamisesta."

Päätös oli yksimielinen. Pöytäkirjassa päätöstä ei perustella millään tavalla. Käytetyissä puheenvuoroissa kielteistä kantaa pakolaisten vastaanottoon perusteltiin kuitenkin mm. 1. ettei kunnalla ole rahaa, 2. ei ole tiloja, 3. pakolaisia ei ole tulossa, 4. että pakolaisia pitää auttaa lähtömaassa ja 5. että pakolaiset olisivat uhka suomalaisuudelle. Kuuntelija jäi kyselemään, eikö todella kukaan valtuutetuista ollut eri mieltä vai eikö kunnanhallituksen esitykseen oltu perehdytty.

Perustelut tuntuvat kovin heppoisilta.

1. Viittaus kustannuksiin on horjuva, koska valtio korvaa pakolaisista aiheutuneet kulut kunnille melko avokätisesti. 2300 – 6845 €/vuosi 3 – 4 vuodelta ja toimeentulotukikulut 3 vuodelta. Vaikka kunta ei ole tehnyt vastaanottosopimusta, voi sinne silti asettua asumaan pakolaisia. Näin on tapahtunut Siikajoella ja Raahessa. Jos sopimusta ei ole, kunta joutuu vastaamaan pakolaisten aiheuttamista kuluista kokonaan itse. On siis päinvastoin kysyttävä, onko kunnalla varaa jättää sopimus tekemättä ja samalla hylätä valtion tuki. Jos sopimus on, kunta sitten erikseen päättää, kuinka monta ja minkälaisia pakolaisia kunta ottaa vastaan.

2. Eihän kunnalla tietenkään ole tiloja pakolaisille nimettynä. Mutta niitä varmasti löytyy, jos tarve tunnustetaan. Paikkakunnalla on jatkuvasti taloja ja huoneistoja myytävänä ja esim., vanhustentalolla on usein huoneita tyhjinä. Ainakin muutamien pakolaisten tarpeet olisivat helposti tyydytettävissä.

3. Pakolaisia on vastaanottokeskuksissa satamäärin odottamassa paikkoja, jonne sijoittua. Useat heistä ovat paenneet henkensä edestä. Valtio on antanut heille luvan asettua Suomeen. Nyt he vain odottavat, että jostakin heille löytyisi turvallinen kotipaikka.

4. Paras tapa auttaa olisi tietysti kohentaa lähtömaan oloja. Avun epääminen tällä perusteella haiskahtaa kuitenkin vahvasti teennäiseltä ja vastuun kiertämiseltä. Miten auttaa esim. Syyrian sodan jaloista paenneita, joiden kodit ja toimeentulo on tuhottu, monet perheenjäsenet tapettu tai niitä, joita jossain toisessa lähtömaassa vainotaan tai uhkaa kuolema. Miten siis Pyhäjoen kunta auttaa tai aikoo auttaa pakolaisia selviytymään lähtömaassaan? Ei mitenkään. Käytännössä tämä perustelu tarkoittaa, että tulkoot toimeen miten pystyvät, ei kuulu meille.

5. Historia on osoittanut, miten turmiollista on oman rodun puhtauden ja erinomaisuuden korostaminen. Mitenkähän kaukana tämä viimeinen perustelu on rasismista? Emme me ole muita jalompia, etevämpiä, parempia, puhtaampia, sosiaalisempia, moraalisempia jne. kuin muut.

Olen hämmästynyt ja pettynyt näin kylmään suhtautumiseen todella hädänalaisia ihmisiä kohtaan. Koko länsimainen kulttuuri ja yhteiskuntajärjestys perustuvat lähimmäisenrakkauteen, kristinuskon keskeiseen periaatteeseen. Raamatun mukaan pakolaiselle tulee osoittaa samaa rakkautta kuin oman kansan orvoille köyhille ja leskille. Muukalaisen tulee päästä osalliseksi kaikesta köyhille jaettavasta avusta. He ovat suuren ihmisperheen jäseniä: sisariamme ja veljiämme.

Suomessa keskustellaan johtajien suurista palkkioista. Palkitseminen nähdään epäreiluna. Kuka saa liikaa riippuu kuitenkin siitä, miltä tasolta asiaa katsellaan. Johtajat saavat mielestään sopivasti, kansan tasolta nähtynä liikaa. Pakolaisen tasolta katsottuna tavallinen suomalainen palkansaajakin jopa eläkeläinen on upporikas, joka pitää kiinni eduistaan ja pelkää, että pakolainen syö hänen leipäänsä. Lienee päinvastoin. Rikkaat länsimaat ovat syöneet ja edelleenkin syövät kehitysmaiden ihmisten leipää niin, ettei heille ole enää jäänyt kannikkaakaan käteen.

Näin joulun alla tulee mieleen, että kerran eräs majatalon isäntä Betlehemissä osoitti sentään tallin muukalaisten yösijaksi, vaikkei raaskinutkaan huonetta heille antaa. Pyhäjoen kunta päätti: ei meille, menkää muualle. "Kaiken minkä te olette jättäneet tekemättä yhdelle näistä vähäisimmistä..."

**Aaro Leipälä**

# Suuntana maisterin tutkinto

MIIA IMPOLA

Syksy 2013 on ollut Pyhäjoelta kotoisin olevalle **Kristiina Pahkalalle** erikoista aikaa. Hän aloitti Lapin yliopistossa oikeustieteellisessä tiedekunnassa yhdessä noin 150 uuden opiskelijan kanssa. Pahkalan tavoitteena on suorittaa oikeusnotaarin tutkinto ja sen jälkeen oikeustieteen maisterin tutkinto.

"Kiinnostuin oikeustieteellisestä jo ollessani Pyhäjoen lukiossa", Pahkala kertoo. Haaveet yliopisto-opinnoista hän hautasi kuitenkin, kun kirjoitukset menivät melko heikosti. Lukion jälkeen hän opiskeli Seinäjoen Ammattikorkeakoulussa, josta valmistui tradenomiksi. Talous-hallinnon tehtävät myöhemmässä ammatissa eivät enää motivoineet, ja ahkerana ihmisenä hän halusi opiskella lisää. Pohjalla oli jo Rovala-opiston oikeustieteen opintoja ja avoimen yliopiston kursseja.

"Alan monipuolisuus, haasteellisuus ja tutkinnon tarjoamat työmahdollisuudet houkuttelivat", Pahkala kuvailee. Hän ei osaa kertoa, milloin valmistuu, sillä valmistuminen on vaihtelevaa. Toisilla tutkinnon suorittamiseen menee kauemmin kuin toisilla, mutta keskimäärin valmistumiseen menee 4 – 6 vuotta.

Opiskelu on mielenkiintoista, vaikka luettavaa on paljon. Tentteihin voi joutua lukemaan helposti tuhat sivua. Innostusta ja odotuksia löytyy; saa syventyä oikeustieteisiin ja tutustua uusiin ihmisiin. Tällä hetkellä hän on opiskellut yliopistossa muun muassa velvoite- ja kauppaoikeutta. Lisäksi hän suorittaa kieliä ja mm. tilinpäätös- ja tilintarkastuskurssia.

## Vaativat pääsykokeet

Pahkala valmistautui haastaviin pääsykokeisiin lukemalla kevään 2013 pääsykokeisiin vaadittavan 600 -sivuisen Oikeus tänään kirjan. Kirjassa oli kymmenen eri artikkelia eri oikeustieteen aloilta. mm. vero-oikeuden perusteet, perheoikeus ja kansainvälisen yksityisoikeuden perusteet.

"Valintaperusteet saattavat vaihdella vuosittain sekä yliopistoittain. Tänä vuonna Lapin yliopistoon opiskelijat valittiin kolmessa kiintiössä."

Ensimmäisestä, ylioppilaskiintiöstä, tiedekuntaan pääsevät oppilaat, joiden ylioppilaskirjoitusten ja pääsykokeen pisteet ylittävät sisäänpääsyyn vaadittavan pisterajan. Vapaakiintiössä sisäänpääsypisteitä saadaan pääsykokeesta. Vapaakiintiössä opiskelijat voivat myös hyödyntää avoimen yliopiston oikeustieteen opintoja, joita Pahkalakin hyödynsi. Kolmas kiintiö on tarkoitettu saamen kielentaitoisille.

Valintaperusteisiin tulee aina muutamien vuosien jälkeen muutoksia. Samoin eroja valintaperusteissa on eri yliopistojenkin välillä.

## "Esiintymistaidoista on aina hyötyä"

Oikeustieteen maisterin tutkinto tarjoaa paljon erilaisia työpaikkoja. Työpaikka riippuu paljon myös siitä, keskittyykö opinnoissaan johonkin tiettyyn oikeudenalaan. Pahkala ei vielä osaa sanoa, missä haluaisi työskennellä valmistuttuaan: "Liikejuridiikka kiinnostaa, samoin kuin eri kansainväliset oikeudenalat. Joten jää nähtäväksi, mistä löydän itseni tulevaisuudessa."

Sitkeys, johdonmukaisuus ja periksi antamattomuus, nämä ovat hyödyllisiä piirteitä alalla. Esiintymistaidoista on luonnollisesti myös aina suurta hyötyä. Tutkijan ei kuitenkaan tarvitse olla niin ulospäin suuntautunut kuin asianajajan.

Pahkala kannustaa kiinnostuneita hakeutumaan alalle. Oikeustieteellisessä opiskelijan pitää kuitenkin lukea paljon, joten opiskelijan on oltava valmis viettämään paljon aikaa kirjojen parissa. Yhteiskuntaoppia, historiaa, äidinkieltä, kieliä sekä kaikkia reaaliaineita kannattaa lukea jo lukiossa.

Jokaisen kannattaa hakeutua opiskelemaan ja töihin alalle, josta on itse aidosti kiinnostunut: "Silloin jaksaa tehdä kovastikin töitä opiskelu- tai työpaikan eteen."

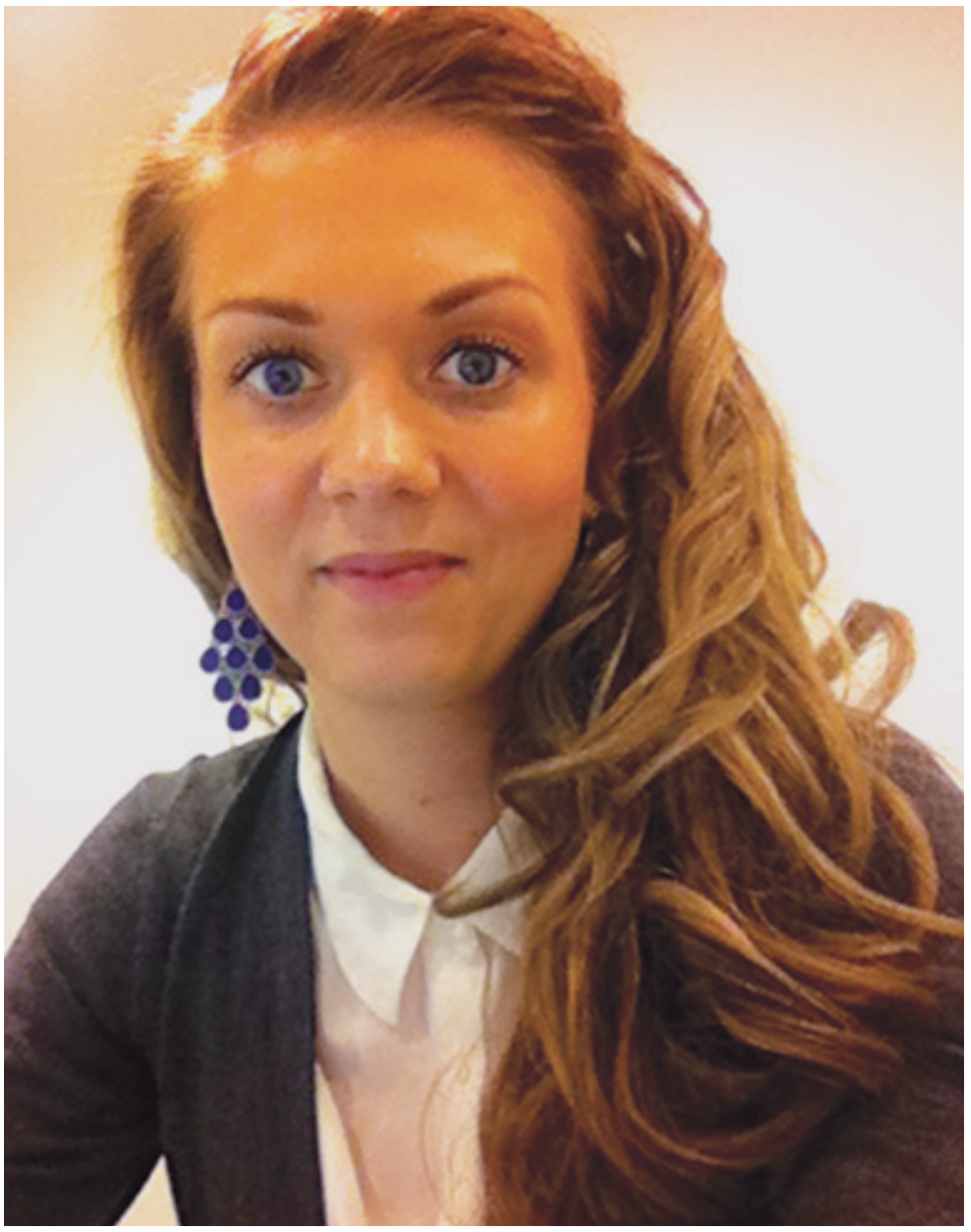

*Kristiina Pahkala opiskelee Lapin yliopiston oikeustieteellisessä tiedekunnassa.*

# Kirjailijavieras Aleksi Delikouras

*Kirjailija Aleksi Delikouras vieraili Pyhäjoella. Opiskelijat halusivat nimikirjoituksia ja myös kuvauttaa itsensä suositun kirjailijan kanssa.*

*... myös kysymyksiä esitettiin.*

# Ettei totuus unohtuisi

Nyt, kun Neuvostoliiton hajoamisesta ja Viron vapautumisesta on kulunut yli 20 vuotta, on tullut aika kertoa totuus. Kertomisen aloitti YLE esittäessään dokumentin 'Epävirallinen linja'. Ohjelma nosti esiin kaksi Viron uuden itsenäisyyden tuntematonta sankaria, **Kulle Raigin ja Eeva Lillen.**

Olen 23 vuotta odottanut, että näistä salatuista asioista puhuttaisiin. Kun YLE nyt aloitti suomettumisen kääntöpuolesta puhumisen, näin itsenäisyypäivän ja joulun lähestyessä ne harvat veteraanit, jotka vielä ovat elossa kuulevat suuresta tuesta, johon heimokansamme osallistui. Eräs veteraani Raahessa 1970 luvun lopulla kertoi, että kun hän kerran tuli nuorisoseuran tansseista ilta myöhällä, kadulla tuli vastaan eestiläisiä merimiehiä, he kysyivät, mihin olet menossa, Yrjö vastasi: kotiin tietenkin, johon eestiläinen vähän allapäin: meillä ei ole kotia eikä isänmaata, johon suomalainen tokaisi: olisitte taistellu pyssynpiiput punaisena niin kuin mekin niin olisi. tällainen usko minullakin oli historian kulusta.

Me pyhäjokiset silloiset nuoret tuottajat käynnistimme vuonna 1989 kummitila hankkeen Etelä-Viroon **Aivar ja Ruth Koivistikin** tilalle. Saimme paljon uutta tietoa, jota meille Suomessa ei ole kerrottu. Aivarin isä **August Koivistik** v. -90 kertoi uskomattomia tarinoita nuoruudestaan, kun vierailimme hänen luonaan Otepäällä; taisteluistaan puna-armeijaa vastaan Auveressa ja Sinimäellä ja taistelujen jälkeisestä kymmenestä vuodesta metsänveljenä viidentoistatuhannen muun eestiläisen tavoin.

Tämä on kertomus eestiläisestä sankarista, josta ei ole kerrottu Suomessa, kuinka paljon hän tietämättään teki Suomen hyväksi taistelessaan Saksan armeijassa Eestin legioonan kapteenina Eestin itsenäisyyden puolesta. Vuonna 1944 tammikuun 14 päivä murtui Leningradin saarto, kahden viikon päästä Saksan armeija oli perääntynyt Narva-joella, jolloin Eestin silloiselle pääministerille **Jyri Uluotsille** tuli hätä ja hän pyysi Hitleriltä Eestin legioonaa takaisin Eestiin maalle Valko-Venäjältä ja Ukrainasta, he puolustaisivat Saksan etuja kovemmin omassa maassaan kuin vieraalla rintamalla. Helmikuussa pantiin toimeen yleinen liikekannallepano, joka toi riveihin 38 000 miestä; joukkoihin sisältyi Eestin legioona (jota Saksa kutsui 20. Waffen SS Divisioonaksi) ja Narvan- ja poliisipataljoonat, jotka tulivat idästä kotiin; yhdennellätoista hetkellä. Muistoissa oli vuosien -40 ja -41 kyyditykset ja Eestin älymystön tuhoaminen.

Maaliskuussa Narvan taistelukentälle tuotiin 8. ja 59. armeija, yhteensä 300 000 puna-armeijan sotilasta, joita vastassa oli 40 000 saksalaista ja 38 000 eestiläistä. Narvan kaunis barokkikaupunki hävitettiin perusteellisesti maan tasalle, mutta rintama kesti suurin ponnistuksin. Saksalaisilla tilanne etelä-Venäjällä oli huonontunut, tarvitsivat sinne reservejä avuksi, halusivat lyhentää rintamalinjaa 30 km Narvasta Sinimäelle. Eestiläiset olivat raivoissaan menettäessään hyvän rintamalinjan Narvajoella, jota oli kovalla hinnalla puolustettu. Venäläinen luutnantti **Vladimir Metelitsa**, muistaa traumaattisena Narvajoen ylityksen, heitä ajettiin kuin karjaa eteenpäin," lautat hajosi tulituksessa, sekamelska oli hirvittävä, uimme punaisessa vedessä, pääsimme vastarannalle- oman tykistön keskitykseen, mutta pahempaa oli edessäpäin. 'Askeltakaan ei perääntyä' oli johtajiemme käsky, sillä taktiikalla voitettiin , mutta millä hinnalla. Narvajoella menetimme 3 divisioonaa". (Hän jäi sodan jälkeen Eestiin asumaan).

Eestiläinen **Vello Raigo** mobilisoitiin vuonna -41 pakolla puna-armeijaan kuten hänen 30 000 maamiestään. He kuulivat rintamalinjan läheltä eestinkielisiä huutoja; tulkaa Eestin pojat kotiin takaisin; ja yön aikana katosi satoja miehiä. Venäläiset joutuivat tämän takia siirtämää 2 divisioonaa Eestin poikia reserviksi rintamalinjan taakse.

Narvasta 15 km Tallinnaan päin on Auveren kunta, jossa eestinlegioona, Narvan pataljoona ja saksalaiset hidastivat puna-armeijan etemeen ja valloittaa Helsinki parissa viikossa. Hyökkäys alkoi kesäkuun 9. pv 1944.

Sinimäelle oli puna-armeija kerännyt 38 neuvostodivisioonaa, 2 prikaatia ja lentovoimat, yhteensä noin 600 000 sotilasta.

Puolivälissä 1990- lukua Eestin Postimies- lehdessä oli erikoinen artikkeli: Eesti nemistä.

Ote kirjailija **Arved Viirlandin** kirjasta Henki ja Kahleet: Valtavat aron laumat hyökyvät Auveren taistelutantereelle, rintamalinjat murtuvat, niin voimakas Wehrmacht, Saksan armeija pakenee mahanalus jalkoja täynnä. Mutta Eestin miehet joutuvat käsikähmään venäläisten kanssa ja lyövät heidät maahan, ja nämä alistetun kansan pojat tuntevat ylemmyyden tunnetta, kun näkevät mitä sianlihan, maidon ja sisun merkitys on lähitaistelussa aron poikia vastaan, jotka märällä leivällä ovat kasvaneet'.

Eestin legioonan pataljoonan kapteeni **Paul Maitla** miehineen jäi lähitaisteluun ja esti 2 viikkon ajan puna-armeijan etenemisen ja aiheutti 9 000 miehen tappiot vastapuolelle ja antoi mahdollisuuden Sinimäen puolustusasemien vahvistamiseksi.Paikan nimi oli enteellinen, Auvere, au tarkoittaa suomeksi kunniaa.

Kesäkuun 6. pv länsiliittouma teki maihinnousun Ranskan rannikolle Normandiaan . Vanha sananlasku Venäjällä on ; mihin Venäjän saapas on astunut, on Venäjän maata. Tämä sanonta oli **Stalinin** aikana voimissaan. **Marsalkka Govorov** kokosi valtavat armeijat Suomen ja Sinimäen valloituksiin, kilpajuoksu Euroopasta oli alkanut. Stavka teki päätöksen hyökätä Suomahdollisti Suomen itsenäisyyden. Jeltsinin suojasään aikana pääsi eräs historiantutkija Kremlin arkistoja tutkimaan. Hän löysi sotapäiväkirjoja; heinäkuun alussa 1944 Suomen rintaman Meretskov pyysi Marsalkka Govorovilta uusia divisioonia Narvan rintamilta. Govorov vastasi, että hänellä on suuret tappiot kolmella mäellä Narvan takana eikä pysty antamaan Suomen rintamalle miehiä. Govorov kysyi Stalinilta, mitä tehdään, kumpikin rintama on pysähtynyt. Stalin vastasi ,että teemme aluksi välirauhan Suomen kanssa, Berliinin suunta on tärkeämpi. Otamme Suomen myöhemmin. Tästä erikoisesta keskustelusta seurasi Suomen rintamalla muutos, Mannerheim sai tiedot kahdelta kaukopartiojoukolta, jotka olivat Leningradin valtatien varrella laskemassa Suomeen tulevaa kalustoa.Heiltä tuli viestit, että tykkejä ja tankkeja viedään Leningraadiin päin, vaikka taistelut oli kiivaimillaan Karjalankannaksella.

Sinimäellä puna-armeija aloitti hyökkäyksen 24. heinäkuuta Suomen rintamalta saapuneen täydennyksen turvin. Heinäkuun 27 päivä alkoi maanpäällinen helvetti, muistelee Maitlan joukkueen johtaja Harri Rent.

Keskimmäisen mäen venäläiset valtasivat 29 päivä; Paul Maitla pyysi Eversti Steinerilta, että antaa tiikeritankkeja avuksi; pataljoonan rippeillä hän valtaa mäen takaisin ennenkuin venäläinen on asettunut voitonhuumassaan taloksi. Kaljo West muistelee, kuinka he hyökkäsivät Maitlan johdolla huutaen kuin leijonat ja tulittaen; tapahtui ihme, venäläisille syntyi pakokauhu ja he pakenivat mäeltä, tästä työstä sai Maintla rautaristin. Taistelun jälkeen Maitlalla oli 26 miestä elossa vanhasta pataljoonastaan.

Elokuussa Marsalkka Mannerheim kotiutti Suomessa olleet n. 3500 Eestin soturia, joista suurin osa meni Tarton rintamalle. Koska Sinimäen taistelut olivat tulleet puna-armeijalle liian kalliiksi, ne hyökkäsivät kaakosta Pihkovan kautta Tartoon ja Kuurinmaalle ja perustivat uuden rintaman laittaakseen saksalaiset mottiin.

Puna-armeijan pysäyttäminen Sinimäen juurelle 8 kuukaudeksi mahdollisti 80 000 eestiläisen pakenemisen länteen.

Puna-armeija eteni Narvasta Sinimäelle 30 km, samana aikana se oli työntänyt Saksan armeijan tuhat kilometriä lännemmäksi, Unkarin ja Romanian suunnalla.

Marsalkka Govorov joutui kuitenkin siirtämään joukkojaan syyskuussa Suomeen pelastaakseen Kenraali Raappanan motittamat 2 neuvostodivisioonaa Ilomantsin takana. Hitler antoi käskyn jättää Eesti 16.9.1944. Suomi ja Neuvostoliitto teki välirauhan 19.9.1944.

Eestin sotilaat ja 'suomipojat' kävivät Tarton rintamalla epätoivoista taistelua; aluksi oli menestystä, neuvostojoukot perääntyivät Kambjaan (n. 20 km Tartosta), sitten loppuivat patruunat, joutuivat pakenemaan, kuka minnekin; osa aloitti partisaanisodan , joka tunnetaan metsänveljien vaiettuna sotana.

Tälläisiin henkilöihin minulla oli mahdollisuus tutustua -90 luvun alussa ja olen kiitollinen heille saamistani tiedoista, esimerkiksi tuttavamme Voldemer Veskus Urvastesta kertoi, että hänen lapsuuden kotinsa oli 13 km Sinimäeltä ja vuonna- 46 hän meni kavereiden kanssa katsomaan, kun suuret Kirovets- traktorit tulivat idästä ja kyntivät 150 000 aronpoikaa höystöksi. Kesäpaikkamme lähellä Räpinässä ammuttiin viimeinen metsänveli August Sabe vuonna 1978, minulle oli ihme, että tämä jahti kesti 40 vuotta.

Legioona oli niin vihattu Neuvosto-Eestissä, että niiden marssilaulujen laulamisesta sai 25 vuotta jumalan jääkaappia, Uralin mäen itäpuolelta, kun miehen taposta sai 10 vuotta.

Paul Maitla miehineen yritti länsiliittouman puolelle, mutta joutui vangiksi Tsekkoslovakiassa 9.5.1945 ja teloitettiin.

Vain yksi hänen ryhmän johtajansa, Richard Säägi pääsi läpi ja asuu Englannissa

Vasta 60 vuoden kuluttua 2005 Maitlan tytär Kai Maitla sai tietää isänsä kohtalosta.

Kouluaikanani kävimme historian tunneilla läpi monet sodat ja taistelut esimerkiksi Antiikin Kreikassa Thermobylan solassa pieni joukko spartalaisia löi persian armeijan, Sinimäellä käytiin toisen maailmansodan ankarimpia taisteluita, joista aikaisemmin ei ole kerrottu.

Rakveren reissulla viime keväänä oppaana käytin pyhäjokisia katsomassa Sinimäen rinteillä kaunista kalmistoa, jonne sadat ihmiset olivat kokontuneet vainajienmuistopäivänä kunniottaakseen omaisiaan . Sinimäeltä 20 km länteen virtaa Eestin Pyhäjoki, joka laskee Suomenlahteen.

Näin itsenäisyyspäivän aikaan haluan kiittää sitä veteraanipolvea, joka kesti raskaat koettelemukset vaikeina aikoina, ettemme joutuneet kokemaan itämaista raakuutta ja pitkiä työkomennusreissuja Siperiaan, niin kuin kymmenet tuhannet heimoveljemme Suomenlahden eteläpuolella.

Hyvää Jouluaikaa!
Veli Matti Tuuttila

Kuvassa Joulupukin maassa: metsänveljet August Koivistik(vas) ja Endel Aintla (oik), keskellä Rauni Keskitalo. Pyhäjoella vieraillessaan August kertoi, että hänen ollessaan lapsi äiti ja isä kertoivat Joulupukin asuvan Lapinmaalla. Mutta Neuvostoliiton aikana Joulupukki oli 'kuollut'. Yppärissä hän kuulikin Joulupukin elävän Rovaniemellä. Rauni ja Risto Keskitalo veivät heidät Joulupukin maalle, ja vanhat miehet tulivat iloisiksi näkemästään.

# Wirran kauden päättäjäisissä palkittiin

JYRKI TAKALA

Pyhäjoen Wirran yleisurheilukauden päättäjäisiä ja pikkujoulua vietettiin 24. marraskuuta seurakuntatalolla. Tilaisuudessa palkittiin vuoden mittaan seuran toiminnassa mukana olleita harrastajia, kuultiin musiikkiesityksiä, syötiin jouluherkkuja ja lopuksi paikalla vieraili myös joulupukki.

Wirran urheilijat vastasivat kaikista musiikkiesityksistä. Pianoa soittivat **Pihla Raitanen, Sofiia Westerlund, Emilia Malinen** ja **Julia Oravisjärvi**. **Milja Raitanen** soitti viulua ja **Saana Kastelli** harmonikkaa. Jouluplörö-näytöksessä esiintyivät **Veera Anttila, Ella Ikola, Nuppu Kalliokulju, Senni Koivukangas, Sara Luoto** ja **Pihla Raitanen.**

Kaikki vuoden mittaan Wirran toiminnassa mukana olleet urheilijat palkittiin mitalilla. Lisäksi jaettiin erikoispalkintoja, jotka seuralle oli tänä vuonna lahjoittanut **Reijo Siipo.**

Vuoden tyttö- ja poikaurheilijapalkinnot jaettiin kilpailuissa menestyneille ja hyviä tuloksia saavuttaneille urheilijoille, jotka myös harjoittelevat ahkerasti. Palkinnon saivat toisena vuonna peräkkäin Julia Oravisjärvi ja Vesa Kittilä.

Ahkeran harjoittelijan palkinnon sai **Jesse Haikola**, jonka harjoittelu on kuluneen vuoden mittaan muuttunut entistä määrätietoisemmaksi. Vuoden kehittyjänä palkittiin **Milla Möttönen,** joka paranteli kisatuloksiaan merkittävästi.

2003-2005-syntyneiden harjoitusryhmästä Wirta-juniorina palkittiin Hilla Koivukangas, joka on ollut aktiivisesti mukana koko vuoden. Alle 8-vuotiaista Pikku-wirtalaisena palkittiin **Miida Anttila** reippaasta ja innokkaasta osallistumisesta harjoituksiin.

Vuoden tulokkaan palkinnon sai 5-vuotias **Joshua Karkulahti**, joka tuli innokkaasti mukaan harjoituksiin ja kisoihin kesän aikana. Reilun wirtalaisen palkinnon sai tänä vuonna **Minja Kalliokulju** reilun ja iloisen käytöksensä sekä positiivisen harjoitteluasenteensa ansiosta.

Wirran yleisurheiluharjoitukset jatkuvat koko talven Monitoimitalolla. Viimeinen harjoitus ennen joulua on torstaina 19.12. Joulutauolta takaisin harjoituksiin palataan tiistaina 7. tammikuuta. Tällä hetkellä mukana on noin 50 harrastajaa, mutta joissakin harjoitusryhmissä on vielä tilaa myös uusille harrastajille. Ajankohtaisista asioista ilmoittelemme aina Wirran nettisivulla www.pyhajoenwirta.net


MARMARIS PIZZERIA
KEBAB - BURGER

TOIVOTAMME KAIKILLE ASIAKKAILLE OIKEIN HYVÄÄ JOULUA JA ONNELLISTA TULEVAA VUOTTA!

Palvelemme seuraavasti:

| | |
|---|---|
| Ma | suljettu |
| Ti - Pe | 10.30 – 23.00 |
| La | 12.00 – 23.00 |
| Su | 12.00 – 21.00 |

Jouluaattona 24.12. ja joulupäivänä 25.12 suljettu

MONITOIMITALO TIEDOTTAA

Monitoimitalon lohkojen 1 ja 2 vuorot on **peruttu** ma 16.12. ja ti 17.12. koulun joulujuhlan takia!

★★★★★

AUKIOLOAJAT JOULUN AIKAAN:

| | |
|---|---|
| 23.-27.12. | suljettu |
| 30.-31.12. | avoinna klo 9-13 |
| 01.01. | suljettu |
| 02.-03.01. | avoinna klo 9-13 |
| 06.01. | suljettu |

Lohkovuorot ja kuntosalivuorot normaalisti poletin lunastaneille.



KATRUUSASTA PUKINKONTTIIN:

* Alusasuja, kaulahuiveja ja istuinalusia MERINOVILLASTA
* Myös sokeritonta suklaata
* LUOMUtaateleita, viikunoita, manteleita, aprikooseja ja rusinoita
* Paahdettuja ja suolattuja cashewpähkinöitä
* Joulukahvia ja -teetä, glögiä
* Käsitöitä ja keramiikkaa
* Saunatuotteita
* Paljon tarjouksia luontaistuotteista esim RELAXANT lahjapakkaus 29,90 € (ovh 37,75) sis. lihastenrentouttaja 75 ml ja jalkavoide 75 ml

ILMAINEN kotiinkuljetus Pyhäjoen kunnan alueelle!

TERVETULOA OSTOKSILLE!

Avoinna jouluaattona 24.12. klo 10.00-12.00
Suljettu 25-29.12.

Toivotan Kaikille RAUHALLISTA JOULUA ja ONNEKASTA vuotta 2014

Luontaistuntija
Palveleva terveyskauppasi
Katruusa

Vanhatie 33, puh. 044 3399 963



Pyhäjoen Wirta tiedottaa:

Yleisurheiluharjoitukset perutaan tiistailta 17.12.2013 koulun joulujuhlan takia.
Harjoituksia ei pidetä myöskään joululomalla viikoilla 52/2013 ja 1/2014.

Lisätietoja: www.pyhajoenwirta.net



KYNTTILÄ PUOLESTASI

Partiolippukunta Hanhikiven Kiertäjät sytyttää puolestasi kynttilän jouluaattona läheisellesi, jos et itse pääse käymään haudalla. Kynttilät sytytetään ennen iltapäivän jouluaaton hartautta.
Kynttilän sytytyksen voi tilata kirkkoherranviraston kansliasta ma-ke puh. (08) 433 119.
Tilaukset 20.12. mennessä.
Kynttilän hinta 5€.

VUOKRATTAVANA Pyhäjoella
RIVITALON PÄÄTYKAKSIO

60,5 m$^2$, oma sauna,
omat vesi- ja sähkömittarit.
Vapaa heti tai sopimuksen mukaan.

Puh. 040 865 8291



VEKARAVAHTI

Tarvitsetko rentouttavan vapaaillan tai aikaa itsellesi? Eikö lapsille löydy hoitajaa? NY-yritys **VEKARAVAHTI** tarjoaa lapsenhoitopalveluita arki-iltaisin, viikonloppuisin ja koulujen loma-aikoina. Voimme järjestää myös lapsiparkkeja erilaisiin tapahtumiin lähistöllä. Myös lemmikkien hoito samalla onnistuu.

Olemme lapsi- ja eläinrakkaita peruskoulun viimeistä luokkaa käyviä tyttöjä. Tulemme hyvin toimeen lasten kanssa. Meillä kummallakin on aikaisempaa kokemusta lasten hoidosta. Omistamme myös omia lemmikkejä.

HINNASTO:

| | Yön yli: |
|---|---|
| 5 e/tunti yhdestä lapsesta | 25 e yhdestä lapsesta |
| 6 e/tunti kahdesta lapsesta | 30 e kahdesta lapsesta |
| 7 e/tunti kolmesta lapsesta | 35 e kolmesta lapsesta |

jne.
HUOM! Kaikki palvelumme saa verotuksessa kotitalousvähennykseen.

OTA YHTEYTTÄ:
Jonna puh. 040 416 2006
Jenna puh. 040 480 1744



KAUNEIMMAT JOULULAULUT

**su 15.12. klo 18** Kirkossa

**ti 17.12. klo 13** Jokikartanossa

**su 22.12. klo 10** messu kirkossa

**pe 27.12. klo 18** Yppärissä Kaisa ja Antti Tornbergilla

*Tulkaa kaikki nyt laulamaan on Kristus syntynyt maailmaan…!*



HIEROJA Laura Haikola
Pyhäjoki

Myös kotikäynnit Pyhäjoen alueella.
Ajanvaraus myös facebookissa.
p. 040 419 2334

# Valokuvia filosofikahvilasta

*Tunnelmia lukion kakkosten filosofi/kirjallisuus/psykologikahvilasta. Kuultiin mielenkiintoisia keskusteluja tahdon vapaudesta, vallankäytön muodoista ja sielusta. Kakkoset myös esittelivät muutamia kirjoja, jotka olivat muuttaneet heitä. Bändi musisoi. On etuoikeutettua olla tällaisessa mukana.*

*The Bändi: Vikke Tiirola, Teemu Keskitalo ja Matias Koskela.*

*Janne Tuikkala on mahtava filosofian opettaja.*

*Johanna Hirvikoski esitteli kirjailija Aki Ollikaisen vaikuttavan teoksen Nälkävuosi.*

*Eemeli Anttila vauhdissa. Janne Keskitalo ihmettelee kaverinsa energiaa.*

# Seurakunta tiedottaa

**Kuollut**: Pentti Kalevi Helaakoski Yppäristä 72 v 2 kk 7 pv

**Kastettu**: Senni Amanda Karjalainen, Julia Marjatta Junnila, Jerry Aleksi Koutonen, Milla Emilia Heidintyttö Laitila, Jussi Tapio Hämäläinen

**Ehtoollisjumalanpalvelus** kirkossa su 15.12. klo 10.

**Kauneimmat joululaulut** kirkossa su 15.12. klo 18.

**Omaishoitajien ja hoidettavien joulujuhla** seurakuntatalolla ma 16.12. klo 12.

**Päiväkerholaisten joulujuhla** seurakuntatalolla ma 16.12. klo 18.

**Kauneimmat joululaulut** Jokikartanossa ti 17.12. klo 13. Vapaaehtoistoimijat mukaan.

Kaikille avoin **Lasten jouluhartaus** kirkossa ke 18.12. klo 10.

**Kirkkokuoro kiertää laulamassa joululauluja** Jokikartanon osastoilla ke 18.12. klo 18 alkaen.

**Joulujuhla** Jokikartanossa to 19.12. klo 13.

**Veteraanijärjestöjen** joulujuhla seurakuntatalolla pe 20.12. klo 11.

**Luomakunnan joulurauhanjulistus** Ylisenojan grillikodalla pe 20.12. klo 19.

**Koululaisjumalanpalvelus** kirkossa la 21.12. klo 9.

**Nuorten joulubileet** Sarpatissa la 21.12. klo 20.

**Kauneimmat joululaulut – messu** kirkossa su 22.12. klo 10.

**Joulukonsertti** kirkossa su 22.12. klo 18. Juho Punkeri (laulu), Minna-Leena Lahti (laulu), Matti Pohjoisaho (urut) ja Lena Eklund (piano). Ohjelma 10 €.

**Jouluaaton hartaus** kirkossa ti 24.12. klo 15. Saaren koulun kuorot ja bändi.

**Jouluaamun jumalanpalvelus** kirkossa ke 25.12. klo 8. Kirkkokuoro.

**Tapaninpäivän jumalanpalvelus** Yppärin rukoushuoneella to 26.12. klo 11. Vanhat harput.

**Kauneimmat joululaulut** Yppärisä Kaisa ja Antti Tornbergilla pe 27.12. klo 18.

**Ehtoollisjumalanpalvelus** kirkossa su 29.12. klo 10. Lähetyskahvila jumalanpalveluksen jälkeen seurakuntatalolla.

**Jumalanpalvelus** Pirttikosken rukoushuoneella ke 1.1. klo 11.

**Jumalanpalvelus** kirkossa su 5.1. klo 10.

**Jumalanpalvelus** seimen äärellä ma 6.1. klo 10.

**TULOSSA:**

-**Avoin raamattupiiri** jatkuu seurakuntatalolla to 9.1. klo 18.

-**Jumalanpalvelus** kirkossa su 12.1. klo 10.

**Rippikoulunuoret:**

-**Kaikille rippikoululaisille yhteinen riparisunnuntai** kirkossa su 12.1. alkaen klo 9:30. Jumalanpalveluksen jälkeen seurakuntatalolla seurakuntaan tutustuminen ja opetusta jumalanpalveluselämästä kello 13 asti.

**RY:** Raamattuluokka la 14.12. klo 19.30 Timo Impola

Joulujuhla su 15.12. klo 14 ry:llä, Eero Pisilä

Seurat su 5.1. klo 16 ry:llä, Pauli Karhumaa, Tapio Mustonen

Ompeluseurat pe 10.1. klo 19 ry:llä

Raamattuluokka la 11.1. klo 19.30 Veikko Ahosella

**Kirkkoherranvirasto p. 433119 avoinna ma 8-12, ti 12-16 ja ke 11-14. Suljettu 24.12.2013.-6.1.2014.** Tarvittaessa voitte ottaa yhteyden papistoon: kirkkoherra Jukka Malinen p.040-505 0016 tai seurakuntapastori Kai Juvila p. 050-328 8107.

Seurakunta facebookissa! Tykkää Pyhäjoen seurakunta – sivusta ja saat tuoreimmat tiedot seurakunnan tapahtumista.

Pyhäjoen seurakunnan kotisivut löytyvät osoitteesta: www.pyhajoenseurakunta.fi

*Lämmin kiitos kaikille minua muistaneille!*

*Anna-Liisa Keskitalo*

# Järjestöt toimivat

**Eläkeliiton Pyhäjoen yhdistys ry.** Ti 17.12. klo 12 perinteinen puurojuhla seurakuntatalolla. Yhdistys tarjoaa puuron, torttukahvit ja jouluista ohjelmaa. Tervetuloa!

Vapaaehtoistoiminnan piiri kokoontuu Iltaruskoon ti 7.1.2014 klo 18.00. Tervetuloa!

Äijäkööri kokoontuu Iltaruskossa ma 13.1. klo 18.00. Tervetuloa mukaan!

Vuoden 2014 päiväkahvit aloitetaan ti 14.1.2014 klo 12.00. Rauhallista joulunaikaa!

Lisätietoja toiminnastamme www.elakeliitto.fi/pyhajoki.

**Partiolippukunta Hanhikiven Kiertäjät ry.** Kiitokset itsenäisyyspäiväviikonlopun tapahtumiin osallistuneille. Lähetysmyyjäisten arpajaisissa arvotut voitot on toimitettu voittaneille, kiitos tuestasi partiotyölle!

Lippukunnan toiminta on nyt joululomalla. Partiokevät käynnistyy, ja ryhmien toiminta jatkuu koulujen alkaessa vk 2. Kokoontumisajat pysyvät ennallaan.

Hanhikiven Kiertäjät sytyttävät puolestasi kynttilän jouluaattona läheisellesi, jos et itse pääse käymään haudalla. Kynttilät sytytetään ennen iltapäivän jouluaaton hartautta. Kynttilän sytytyksen voi tilata kirkkoherran viraston kansliasta ma-ke, puh.(08) 433 119. Tilaukset 20.12. mennessä. Kynttilän hinta 5€

**Parhalahden kyläyhdistys.** Juttutupa kokoontuu seuraavan kerran to 2.1. klo 12. Tervetuloa!

**Pyhäjoen Sotainvalidit, Sotaveteraanit ja Kaatuneitten Omaiset** järjestävät yhteisen joulujuhlan pe 20.12. klo 11 seurakuntatalolla. Joulupuuro, hartaus, laulutuokio ja torttukahvit. Järjestäkää kimppakyytejä, että mahdollisimman moni pääsee mukaan. Tervetuloa!

**Spr Pyhäjoen osasto.** Hallituksen kokous 9.1.14 klo 18.00 Tanjalla. Tervetuloa!

**Yppärin maa- ja kotitalousnaiset.** Kaikenikäisten joululauluilta ja tonttupolku Päivi Niemelällä ja Johanna Karjaluodolla ti 17.12. Aloitetaan lauluilla Päivillä (Pörkäntie 60) klo 18. Ulkovaatteet ja taskulamput mukaan. Kahviraha Operaatio Ruutille.

# Aihetta kiitokseen

*Lämpimät kiitokset Pyhäjoki-Merijärvi Lions Clubille lahjoituksesta pyhäjokisten perheiden jouluavustuksiin.*

*Kiitos myös K. Grekulalle lahjoituksesta omaishoitajien työlle ja yksittäisistä lahjoituksista vuoden aikana.*

**Pyhäjoen seurakunta/diakoniatyö**

## PJK TIEDOTTAA

**La 14.12.**
kiekko-ottelut Kielosaari Areenalla:

D00-sarjapeli
**klo 13.30** PJK - SoKi (Sotkamo)

III-Divisioona
**klo 17.00** PJK - KK-81 (Kiuruvesi), liput 5/3€

Tervetuloa!

# Kalenteri

Joulutori ke 18.12. klo 17-19 Puhtolassa. Päiväkodin lapset esiintyvät klo 17.30 ja Saaren koulun kuoro laulaa joululauluja klo 18. Myyjille ei ennakkoilmoittautumista. Paikalla mm. joulukuusikauppias, leivonnaisia, käsitöitä. Torikahvilassa palvelevat iloiset Martat. Tervetuloa!

Pyhäjoen kirjastossa Knit-in-public viimeisen kerran tänä vuonna keskiviikkona 18.12. klo 18. Omat kujelmat mukkaan! Kahvia tarjotaan.

Soliseva-kuoro tunnelmoi joululaulujen parissa to 19.12.2013 klo 19.00 Pauhasalissa. Tervetuloa!

Elokuvia Pauhasalissa su 5.1.2014, klo 13 Poutapilviä ja lihapullakuuroja liput 5€, klo 15 Frozen liput 5€ ja klo 17 Hobitti 2 liput 8€. Tervetuloa!

Matalan kynnyksen kahvakuulatreenit Monitoimitalon hiekkakentällä, sateella Monitoimitalolla, keskiviikkoisin klo 19.00-20.15. Omat kuulat mukaan. Ohjaaja Tarja Raivio, 5 euroa/kerta.

Perjantaisin Monitoimitalolla klo 18.00-19.00 kuntopiiri, sopii miehille ja naisille, ei osallistumismaksua, myös joulun aikaan

Yleisöluisteluvuoroja jäähallilla: ti klo 15.45-16.45 ja su klo 12.30-13.30 mailallinen alle 13-v, to 16.30-17.30 ja su 13.30-14.30 mailallinen yli 13-v., su 11.30-12.30 mailaton sekä luistelukoulu pe 17.30-18.30 ja kiekkokoulu ti klo 17-18 (12.11.-17.12.2013)

Ylimääräiset yleisöluisteluvuorot pe 27.12.13 sekä pe 3.1.14: klo 13.15-14.15 mailaton klo 14.15-15.15 mailallinen alle 13-v klo 15.30-16.30 mailallinen yli 13-v.

Pyhäjoen kirjastossa joulukuussa Iiris Raappanan pastellitöitä. Kirjasto avoinna: ma ja to 11-16, ti, ke ja pe 13-20. Tervetuloa!

Pyhäjoen kirjastossa tammikuussa Teijo Hildenin maalauksia. Kirjasto avoinna: ma ja to 11-16, ti, ke ja pe 13-20. Tervetuloa!

PYHÄJOEN KUULUMISET

**PÄÄTOIMITTAJAT**
Sari Hidén
Arvo Helanti

**TOIMITUS**
Sofia Pakkanen
Jemina Bäckman
Miia Impola
Emmi Vares

http://kuulumiset.pyhajoki.fi
kuulumiset@pyhajoki.fi

**Puh. 040 359 6166**
**Fax (08) 4390 282**

Toimitus: 040 359 6166
Päätoimittaja: 040 359 6165
Taloussihteeri: 040 359 6160

**Julkaisija:** Pyhäjoki Data Oy
**ISSN 0788-6071**

**Seuraava lehti (nro 1-2) ilmestyy**
>> lauantaina 11.1.2014

**Aineisto toimitettava**
>> tiistaina 7.1.2014 klo 17.00 mennessä

**Painosmäärä**
>> vko 50-52: 1810 kpl
>> vko 1-2: 1810 kpl

**Ilmoitushinnat** (hintoihin lisätään alv 24%)
>> 0,45 €/pmm, toistohinta 0,35 €/pmm, minimikoko 35 pmm
>> puoli sivua: 120 € >> koko sivu: 180 €
>> järjestöpalsta: 50 €/vuosi

**Ilmoitusehdot**
Lehteen tarkoitettu aineisto on toimitettava vasemmalla olevan aikataulun mukaisesti. Aineiston voi toimittaa myöhemminkin, mikäli siitä on toimituksen kanssa sovittu. Mikäli ilmoitusaineisto saapuu myöhässä, eikä siitä ole ennalta sovittu, perimme kaksinkertaisen hinnan. Myös järjestöpalstalle tulevat ilmoitukset pitää toimittaa ajoissa, myöhästyneestä aineistosta perimme 10 € lisämaksun. **Emme voi taata myöhässä saapuneen aineiston ilmestymistä.** Emme vastaa puhelimitse tulleiden ilmoitusten virheistä. Lehden vastuu ilmoituksen poisjäämisestä tai julkaisemisessa sattuneesta virheestä rajoittuu enintään maksetun määrän palauttamiseen. Muistutus virheellisestä ilmoituksesta on tehtävä seitsemän vuorokauden kuluessa julkaisupäivästä.

**Painopaikka:** Suomalainen Lehtipaino Oy, Kajaani
**Lehden jakelu:** Raahelainen, ilmoitukset jakeluhäiriöistä puh. 010 – 665 5125 (Sanna Tjäder)

# K MARKET

Myllyn Paras
**Torttutaikina**
1 kg

**1,89** pkt

-24 %
Etu K-Plussa-kortilla

1,89/kg, ilman korttia **2,49/pkt** (2,49/kg)

Voimassa 24.12. asti

Marabou
**Symphonietta**
190 g

**7,90** 3-pack

-20 %
Etu K-Plussa-kortilla

13,86/kg, ilman korttia **9,90/3-pack** (17,37/kg)

Voimassa 21.11.–24.12.2013

Dronningholm
**Tähtitorttu marmeladit luumu tai omena&kaneli**
300 g

**1,80** 2 prk

-17 %
Etu K-Plussa-kortilla

3,00/kg, yksittäin ja ilman korttia **1,09/prk** (3,63/kg)

Voimassa 24.12. asti

Muistathan varata joulukinkun!
Meiltä mm. Pöntiön mainiot tuoresuolatut juhlakinkut ja rullat!

Palvelemme:
ma–pe 8–21, la 8–21, su 12–21

K MARKET

**EVÄSKONTTI**
Vanhatie 44, 86100 Pyhäjoki
Puh. 433 186
tuukka.lisko@k-market.com

**KAUPPIAS HOITAA HOMMAN**

www.k-market.com

---

ARINA

# Palvelemme sunnuntaisin jouluun asti 12-21

**Parhaat hyödyt Arinan omistajalle:**
(keskimäärin/kotitalous)

| | |
|---|---|
| Edullinen ruoka | 125 € |
| Ostoedut S-Etukortilla | 39 € |
| Bonus ja maksutapaetu | 190 € |
| Maksuttomat pankkipalvelut | 64 € |
| Muut hyödyt (mm. Yhteishyvä-lehti) | 13 € |
| VUODESSA YHTEENSÄ | = 431 € |

Atria
**JUHLAKINKKU**
**potkalla**
**n. 7 kg pakasta**

**4,39** kg

Myllyn Paras
**TORTTUTAIKINA-LEVYT**
**1 kg**

**1,85** pkt

Karhu
**OLUT**
**0,33 l tlk**
**20-pack (3,30 l)**
**sis. pantit**
**Hinta voimassa 2.10. alk.**

**24,80** pack

Snellman
**SIKA-NAUTA JAUHELIHA**
**400 g (7,87 kg)**

**3,15** rasia

# Sale Pyhäjoki

**Vanhatie 52 044 788 4955**

sale.pyhajoki@sok.fi

**ma-pe 7-21, la 7-18, su 12-21**

posti
Matkahuolto
Postin ja Matkahuollon palvelut nyt meiltä!

ARINA
S-Pankki